

biennale

GENOVA
5-7 GIUGNO 2015

la
brochure
degli
aderenti



Noi ci
siamo!

GENOVA

MORE THAN THIS

all'interno trovi:

Presentazione della Rete Nazionale della Prossimità



Presentazione della Biennale della Prossimità

I seminari

Gli spettacoli



L'elenco delle realtà aderenti



Le iniziative del Comune di Genova



Genova 5-7 giugno 2015

La Rete Nazionale della Prossimità

La Biennale della Prossimità è promossa dalla Rete Nazionale per la Prossimità, un network di organizzazioni che condividono l'obiettivo di combinare interventi di prossimità con la promozione di una riflessione pubblica su questi temi. Queste organizzazioni operano con modalità diverse, condividendo però alcuni elementi fondamentali:

- il fatto che il bisogno non debba essere inquadrato e costretto nelle categorie delle burocrazie;
- la scelta di far coincidere la risposta al bisogno con la promozione di cittadinanza attiva e del protagonismo delle persone e dei territori;
- la volontà di associare il concreto agire quotidiano con il rilancio delle proposte culturali e politiche.

La Rete nazionale per la Prossimità è promossa da Consorzio Nazionale Idee In Rete, ISNet – Spesa Utile, Fondazione Ebbene, Social Club Torino, Social Club Genova, e Consorzio Emmanuel – Emporio solidale Lecce. Queste organizzazioni hanno firmato nel giugno 2013 un protocollo di intesa in cui si impegnano a collaborare per potenziare la propria azione e per promuovere insieme al cultura della prossimità.

La Rete nazionale per la Prossimità è un network aperto al quale possono aderire tutte le organizzazioni, piccole o grandi che siano, che si riconoscono in questo modello d'intervento. Alle Rete Nazionale per la Prossimità si può aderire firmando il Protocollo di Prossimità, che trovate sul sito.

La Biennale della Prossimità

La **Biennale della Prossimità** è il primo appuntamento dedicato alle comunità locali, alle persone e ai loro bisogni guardati in ottica di “prossimità”. Promossa dalla Rete Nazionale per la Prossimità, la Biennale racconterà come andare incontro ai bisogni – sempre più vari e complicati, quasi mai coincidenti con le categorie rigide delle burocrazie – possa coincidere con la definizione di una nuova relazione in cui il soggetto destinatario è co – protagonista della risposta.

Da dove nasce

Si sviluppano in modo sempre più diffuso iniziative di vicinanza, sostegno ed empowerment, promosse da una molteplicità di soggetti, tra cui i promotori della Rete della Prossimità e tanti altri che si aggregano. Cooperative, associazioni, gruppi di cittadini propongono luoghi di acquisto a basso costo, che sono anche centri di socialità, luoghi di attivismo, spazi per la ricerca del lavoro e molto altro... Le formule e i soggetti sono diversi, ma alla base c'è la stessa idea: i cittadini possono essere risorsa l'uno per l'altro e costruire insieme risposte per tutti.

La Biennale della Prossimità è una piattaforma che raccoglie queste idee e esperienze della società civile che stanno scrivendo un pezzo della società di domani.

I contenuti

La Biennale è un luogo dove portare esperienze. È una simbiosi di momenti culturali, e di esperienze, di arte e di approfondimento. Di prossimità vogliamo parlarne con workshop in cui dare spazio a voci troppo spesso dimenticate, vogliamo raccontarla attraverso testimonianze, mostre, reading storie, vogliamo dimostrarla con performance, laboratori, esposizioni.

I temi

Tanti i temi, come i bisogni delle persone e dei territori: gli acquisti collettivi, il bisogno di cibo e di beni primari, la casa e il co-housing, la qualità della vita, la mutualità, la cittadinanza, il credito, la rigenerazione urbana, l'imprenditorialità sociale, la salute, ...



I seminari: **ShareCoop** cooperazione sociale e terzo settore di fronte alla sharing economy

Con la presenza di Carlo Andorlini, coordina Angelo Bodra.

Probabilmente, i giovani che stanno inventando ogni giorno nuove esperienze di condivisione, vent'anni fa avrebbero costituito cooperative sociali. E i operatori sociali, smetterebbero di considerare la sharing economy solo come "startup tecnologica" e ne cogliessero il potenziale di creazione di relazioni e di legami sociali, non esiterebbero a farne un elemento centrale delle proprie strategie. Ma, di fatto, questo accade raramente. Due mondi vicini in quanto a ideali di trasformazione sociale, che rischiano di rimanere paralleli.

Insieme a Carlo Andorlini, ragioneremo su come trovare punti di incontro, partendo dalla costruzione di una nuova consapevolezza culturale, passando per il racconto di esperienze stimolanti, fino a porre le basi per un laboratorio dove immaginare come innestare nelle proprie attività nuovi elementi di collaborazione e condivisione

Venerdì 5 giugno ore 11.00

COMMENDA DI PRÈ | PIAZZA DELLA COMMENDA

I seminari: **Prossimità:** la parola ai cittadini, enti pubblici e **terzo settore**

Con la presenza di Gregorio Arena coordina Lucio Padovani.

L'art. 118, introdotto in costituzione nel 2001, sancisce solennemente il principio della "sussidiarietà orizzontale" e pone, implicitamente, le fondamenta di un diverso modo di interpretare l'esercizio della "funzione pubblica" e di un nuovo modello possibile di amministrazione condivisa. E' proprio a partire dalla natura di questo rinnovato rapporto tra cittadini, terzo settore, volontariato e istituzioni, lo snodo attraverso cui si affrontano temi decisivi, per il nostro futuro:

- quello della "cittadinanza attiva" come espressione del ruolo sussidiario di individui e organizzazioni, come elemento generatore di risorse umane e intellettuali a fronte del disinteresse progressivo nei confronti del bene comune;
- quello del rafforzamento delle "relazioni di prossimità", del buon vicinato, del recupero dei rapporti mutualistici e di comunità, dove l'auto-organizzazione nasce come contrasto all'isolamento, come spazio sociale in cui le persone possono ri-connettersi e ri-costruire rapporti di collaborazione e di solidarietà ed assumersi responsabilità civiche.
- quello della rigenerazione e "valorizzazione del patrimonio pubblico", dove si costruisce un rapporto nuovo nei confronti dei "beni pubblici" intesi come beni di proprietà collettiva, dove "comune", viene percepito come opportunità condivisa di riappropriazione dello spazio urbano.

Durante il seminario parleremo della sfida di un nuovo ruolo della Pubblica Amministrazione. Un soggetto organizzativo in grado di assolvere una "funzione di servizio", e capace di "infrastrutturare", sostenere, facilitare, promuovere, l'assunzione di responsabilità e l'attivazione delle energie della "società civile".

Venerdì 5 giugno ore 14.30

SALA SAN SALVATORE | PIAZZA SARZANO

I workshop: **Cibo e prossimità** nell'anno di **Expo**

Coordina **Laura Bongiovanni**.

Il tema del cibo scatta una fotografia delle contraddizioni del modo globalizzato: da una parte vi sono aree della Terra che ancora vivono nell'indigenza e nella malnutrizione, dall'altra vi sono regioni che registrano problemi di sovra-alimentazione e di obesità. Oltre a ciò è evidente per tutti che le risorse naturali del pianeta sono finite e che l'impatto economico e ambientale delle nostre scelte alimentari sia diventato di prioritaria importanza.

In questo scenario gli stili di consumo dei cittadini/consumatori sono cruciali per innescare un circuito virtuoso di sviluppo ispirato a principi di sostenibilità, socialità e relazionalità, influenzando positivamente anche la produzione, con l'esercizio di potere del consumatore critico e consapevole. Il work shop sarà l'occasione per presentare alcune esperienze in cui si è saputo coniugare cibo e prossimità, trasformando l'atto dell'acquisto in una acquisizione di consapevolezza sui prodotti, di conoscenza dei fornitori, di condivisione con gli altri consumatori. La rete favorisce relazionalità, aiuto reciproco, scambi di esperienze in una logica di prossimità e vicinanza:

"La città incontra la campagna" - Genova Torna in Villa

"Agricoltura sociale e partecipazione" - Terra! Onlus

"Nutrire il pianeta oltre l'Expo" - Aggiornamenti Sociali

"Cibo e relazione" - Associazione Ta'am

"Ripartire dal cibo" - Emporio della Solidarietà Comunità Emmanuel

Sabato 6 giugno ore 15.00

LOGGIA DELLA MERCANZIA | PIAZZA BANCHI

I workshop: **Parliamo di rifiuti**

Il ruolo delle Cooperative sociali d'inserimento lavorativo nella gestione dei rifiuti.

Coordina **Pietro Borghini**, presidente della cooperativa sociale **La Formica**

Un progetto essenziale: guadagnarsi da vivere lavorando onestamente e rivendicando opportunità per tutti, nessuno escluso. Né scorciatoie, né privilegi, le cooperative di inserimento lavorativo, quelle che perseguono l'obiettivo di poter lavorare a fianco dei compagni di vita più fragili domandano agibilità, diritti e regole certe, in cambio offrono ricadute sociali positive, benefici ambientali, e si impegnano a garantire qualità, efficienza e trasparenza.

Una parte significativa della sfida ed un terreno anche simbolico di riscatto passa attraverso la gestione del ciclo dei rifiuti, una risorsa legata ad un "problema da risolvere"; un problema che in una società moderna può rappresentare una doppia opportunità in quanto la loro gestione può generare profitti contribuendo alla soluzione di un'emergenza sociale. Le cooperative di inserimento lavorativo si candidano alla gestione del ciclo dei rifiuti impegnandosi a restituire benefici collettivi in luogo degli utili privati che attualmente generano.

Alle 15.00 intervengono: l'amministratore delegato di Amiu Ivan Strozzi, l'avvocato giuslavorista Gabriele Moro e l'amministrativista Luigi Gili, il direttore Generale della Cooperativa sociale Arcobaleno Giancarlo Palazzo, l'associazione nazionale lega coop sociali con Diego Dutto.

A seguire sono previsti gli interventi dei rappresentanti delle coop sociali promotrici del workshop.

Sabato 6 giugno ore 15.00

PALAZZO VERDE | VIA DEL MOLO

Aperitivo e cena con politici, studiosi, rappresentanti delle organizzazioni

Hai letto di loro sui giornali. Hai studiato sui libri che hanno scritto. Ti rappresentano ma non hai mai avuto occasione di parlargli di persona. Parlamentari con una storia nel terzo settore, studiosi, vertici delle organizzazioni di rappresentanza saranno con noi nelle piazze e nei vicoli di Genova.

Vorresti chiedere il perché di una scelta, vorresti proporre loro una tua idea. Bene, alla Biennale della Prossimità potrai farlo! Nessun convegno, nessuna conferenza, niente talk show, ma la possibilità di passare un'ora insieme, di porre domande di dialogare. La prossimità è anche questo: distanze che si annullano, persone che si confrontano.

Chi sono gli ospiti illustri che si immergeranno con noi nel clima della Biennale venerdì e sabato pomeriggio?

Davide Mattiello - Parlamentare, Stefano Lepri - Parlamentare, Giuseppe Guerini - ACI sociali, Pietro Barbieri - Forum del Terzo Settore, Cristiano Gori - Università Cattolica di Milano, Edo Patriarca - Parlamentare, Riccardo Luna - repubblica delle idee.

APERICENA: Venerdì 5 giugno ore 18.30

ALTROVE | PIAZZETTA CAMBIASO

CENA CONDIVISA: Sabato 6 giugno ore 19.30

VIA DELLA MADDALENA

Gli spettacoli: **Compleanno Afghano** parole come medicine

a cura del teatro Cargo

Premio Le Acque dell'Etica | Premio Per voce sola
Ospite al Festival Segnali 2015

Lo spettacolo rappresenta la terza tappa della trilogia degli stranieri. Abbiamo iniziato nel 2011 a lavorare con un gruppo di ragazzi, appena arrivati da soli da Paesi lontani, nello spazio e nella mentalità: Afghanistan, Nigeria, Pakistan, Senegal. Erano sbarcati in Italia dopo viaggi difficili. Ragazzi diffidenti e molto arrabbiati con la vita, abituati ad essere imbrogliati, abbandonati, feriti. I ragazzi erano ospitati a Genova in 2 comunità d'accoglienza per minori non accompagnati e richiedenti asilo. Questi ragazzi nel teatro hanno avuto un incontro importante e il teatro ha avuto un incontro importante grazie a loro.

Trama: Questa è la storia vera della vita di un ragazzo, Ramat Safi, scappato da solo dall'Afghanistan. Il testo è stato scritto a 4 mani da lui stesso con Laura Sicignano. Ramat è fuggito improvvisamente dal suo Paese perché una notte degli uomini armati sono entrati in casa sua, hanno ucciso suo padre, ferito lui e la madre. Ramat è stato costretto a salire su un camion e partire senza conoscere la destinazione. Ha attraversato da solo Pakistan, Iran, Turchia e Grecia. E' sbarcato miracolosamente in Italia minorenni dopo un viaggio a piedi durato più di un anno. In Italia è stato accolto in una comunità per minorenni rifugiati, dove ha incontrato tanti altri ragazzi arrivati da tutto il mondo dopo viaggi simili al suo. Qui ha imparato a leggere e scrivere. Ora Ramat è maggiorenne e deve trovare un lavoro e una casa. Ci riuscirà? Resterà in Italia? O continuerà a fuggire? Che ne sarà di lui?. "Solo Dio lo sa" risponde Ramat."Dedicato a Valentina e Shahzeb"

Venerdì 5 giugno ore 21.00

TEATRO ALTROVE | PIAZZETTA CAMBIASO

Gli spettacoli:

Cinema alla Casa della giovane

La biennale della prossimità ha scelto 4 film che parlano di Genova, d'amore, di carcere, di lavoro, d'inclusione e di multiculturalità. Alla fine di ogni proiezione ci sarà un momento di discussione in sala.

Ore 15.00: La bocca del Lupo

Anno 2009, durata 68 mn, genere: documentario drammatico.

Regia e sceneggiatura Pietro Marcello.

Trama: il film racconta la storia di Vincenzo Motta detto Enzo, condannato a una lunga pena detentiva. Nel carcere di Genova si innamora di una donna transessuale, Mary Monaco, che, una volta uscita, gli promette di aspettare la sua scarcerazione e continua a comunicare con lui. Quando Enzo esce dal carcere, Mary trova una casa da condividere con lui sulle colline della città...

Il film annulla la divisione convenzionale tra cinema a soggetto e documentario, anche grazie a un montaggio creativo che accosta momenti documentari, interviste, lettere e materiali d'archivio (professionali e amatoriali) su Genova e la sua storia. Vincitore del Torino Film Festival nel 2009 e premiato al Festival di Berlino nella sezione documentari

Ore 17.00: Sogna ragazzo

Anno 2014, durata 73 mn, genere: commedia.

Regia: Antonio Palese. Realizzato dalla cooperativa il margine di Torino

Il primo film dell'Enciclopedia Diversamente Utile.

Il film, interamente realizzato da ragazzi con disabilità, è stato girato nei luoghi culturalmente più importanti della Città di Torino: il Museo Egizio, il Museo Nazionale del Cinema, la Reggia di Venaria, il Teatro Carignano, Palazzo Civico, l'Osservatorio Astrofisico, il Museo Nazionale del Risorgimento Italiano.

Sabato 6 giugno ore 15.00-21.00

PIAZZA SANTA SABINA 4

La realizzazione di un sogno nel cassetto: molti dei ragazzi coinvolti svolgono infatti l'attività teatrale nel gruppo teatrale "Tutto è Possibile" della cooperativa Il Margine e l'opportunità di realizzare un "vero Film" presentato nelle sale cinematografiche ha costituito l'occasione per dimostrare che la diversità può essere portatrice di abilità e valori.

Trama: Una compagnia teatrale al suo ultimo spettacolo si vede costretta a dare l'addio al pubblico. A partire da questo momento ogni attore prenderà strade diverse pur non riuscendo a separarsi del tutto dalla passione per il teatro che infatti renderà stravaganti anche le loro nuove professioni. Intrecciando la storia dei teatranti a quella di una celebre modella, i protagonisti ritorneranno padroni della loro arte portandola in strada in modo sorprendente e spettacolare.

Ore 19.00: 40% le mani libere del destino

Anno 2010, durata 95 mn, genere: Commedia.

Regia: Ricardo Jacopino. Realizzato dalla cooperativa Arcobaleno di Torino.

Il film si avvale di attori esordienti e degli stessi lavoratori della Cooperativa. Una commedia neo realista dai risvolti ironicamente "noir", che ha, fra gli altri, l'intento di far conoscere l'esperienza delle imprese sociali, spesso misconosciuta ed equivocata.

Trama: Lucio ha passato la prima parte della sua vita a mettersi nei guai. Un'adolescenza vissuta nell'anonimato della periferia, la droga, i traffici, i problemi con la Legge, sono stati l'abisso da cui si è ritratto appena in tempo. Quando esce dalla comunità di recupero, comincia a lavorare in una cooperativa sociale dove incontra una pittoresca tribù di personaggi con alle spalle storie altrettanto complicate. Dopo i conflitti iniziali con Alfred, il suo collega albanese, oltre che rivale nella squadra di calcio, Lucio entra a far parte del gruppo.

Ma quando il passato sembra riaffacciarsi con i pericoli e le tentazioni di sempre, saranno proprio i suoi compagni a salvarlo da un finale già scritto.

da via delle Fontane, sotto a piazza della Nunziata

Gli spettacoli:

Cinema alla Casa della giovane

Ore 21.00: Nessun Fuoco, Nessun Luogo

Anno 2015, durata 75 mn, genere Documentario

Dal progetto "quando la città soffre" della Caritas di Genova

Regia a cura di Carla Grippa e Marco Bertora

Breve descrizione: Documentario sulla condizione di vita delle persone senza dimora, la percezione del tempo e dello spazio, le nuove forme di povertà

Il titolo "Nessun fuoco nessun luogo" proviene da un proverbio francese che indica le persone senza fissa dimora, il cui destino è vivere sulla strada senza un focolare domestico a cui tornare (Mais, moi, grâce au destin, qui n'ai ni feu ni lieu. Je me loge où je puis et comme il plaît à Dieu). Nella consuetudine di una città che vive una delle sue solite giornate, si snodano le vite di otto persone. Vite di strada, vite lente. Per chi non ha un posto dove stare, né un lavoro da svolgere, c'è il tempo da affrontare. Un cammino quotidiano e costante verso gli stessi luoghi (la stazione, la biblioteca, i sagrati delle chiese), compiendo instancabilmente gli stessi fondamentali riti nell'attesa che l'orologio inesorabile avanzi. Il tempo c'è, sempre: c'è per bere, per mangiare, per cantare, per lavarsi, per compiere ogni gesto, anche il più privato, sotto lo sguardo, subito distolto, di chi passa vicino e di tempo non ne ha. Otto vite diverse, otto storie diverse, accomunate da un ininterrotto percorso di strada che ogni tanto si affronta assieme, a volte in coppia, spesso da soli. Ma dove la città finalmente finisce, dove oltre non si può più camminare c'è un posto in cui ognuno è sdraiato per terra, dove è più facile confondersi e per una volta godere nel non essere visti, perché altri hanno forse il loro pezzetto di città, ma il mare, si sa, è di tutti.

Sabato 6 giugno ore 15.00-21.00

PIAZZA SANTA SABINA 4

da via delle Fontane, sotto a piazza della Nunziata

Gli spettacoli:

Prossimità bellezza e arte

Non poteva mancare l'arte, nelle sue svariate forme. La prossimità è un aspetto della bellezza che si ritrova nei racconti, nel piacere dello stare e del fare insieme. Arte è anche quella dei molti artisti che hanno deciso di esserci e di esibirsi per arricchire questo tempo.

Video non stop al laboratorio sociale di vico papa.

Il laboratorio sociale è un luogo dedicato alla cittadinanza attiva

In quella occasione saranno proiettati i materiali video promossi dagli aderenti della biennale.

Ore 15.00 proiezione non stop dei video clip; video della durata inferiore ai 5mn.

Ore 17.00 proiezione dei video a carattere documentaristici

Fare esperienza di prossimità

Dalle ore 15.00 fino alle 19.00 verranno presentati i prodotti di prossimità non più a parole ma con delle vere e proprie rappresentazioni, con spazi allestiti, giochi, laboratori, reading, permettendo ai fruitori della biennale e ai cittadini di potervi partecipare. Sarà un modo per tutti di scambiare soluzioni e punti di vista facendo le cose insieme.

L'elenco dei video e di ogni singola esperienza è in via di aggiornamento e quindi potrete consultare il sito o semplicemente perdervi nei vicoli e godervi l'ampia offerta, prossimita.net

Sabato 6 giugno ore 15.00-20.00

LABORATORIO SOCIALE | VICO PAPA

Gli spettacoli: Pop **Economix** Live Show

ovvero da dove allegramente vien la crisi e dove va

Una produzione di Pop Economix, Banca Popolare Etica, Teatro Popolare Europeo e Il Mutamento Zona Castalia

Pop Economix Live Show è una versione ampliata e arricchita dello spettacolo Pop Economy, scritto tra 2010 e 2011, e che nel 2012 ha realizzato oltre 100 rappresentazioni in più di 80 città italiane, contribuendo a spiegare, in modo semplice, leggero e ironico, i complessi meccanismi della finanziarizzazione, le bolle dei tecnologici e dell'immobiliare negli Stati Uniti, la cartolarizzazione dei debiti, l'esplosione del mercato dei derivati, e pure (anzi soprattutto) gli effetti su ciascuno di noi. La storia di Jack, l'americano medio che ha creduto nel sogno del mutuo per tutti fino al punto di trasformare la sua casa in un bancomat, in Pop Economy, si incrocia con quella del Ceo di Lehman Richard Fuld e con quella del professor Rossi che per guadagnare quello che Fuld guadagnò nel 2006 avrebbe dovuto iniziare a lavorare all'epoca dei Sumeri. In Pop Economix Live Show, le vicende di Jack e di Dick Fuld si intrecciano con quelle di altri personaggi: il professor Mario Rossi, investito dalla crisi italiana dell'agosto 2011, Christoforos Sardelis, responsabile del debito pubblico greco nel 2001, il trader della Borsa di Chicago Bob Brown, gli eroi della Primavera araba e i contestatori di Occupy Wall Street. Il racconto mette sotto gli occhi del pubblico, come snodi di una storia globale che incrocia le storie personali, le tappe della crisi odierna e i meccanismi economici e finanziari che incidono sulla vita quotidiana, espressi da un intrico di sigle, parole, espressioni tanto frequenti nei media, quanto ignorate nel loro effettivo significato. Qui sta la sfida di Pop Economix Live Show: restituire significato e spessore narrativo a parole abusate rendendo tutti, ma proprio tutti, in grado di capire e dunque di scegliere, liberamente e consapevolmente. Pop Economix Live Show è una narrazione teatrale di impegno civile, a tratti leggera, comica e drammatica. Una conferenza-spettacolo pensata come una struttura agile, che possa essere replicata ovunque. Lo spettacolo è arricchito dalla proiezione di un montaggio di materiali video che dialogano con i passaggi fondamentali della narrazione

Sabato 6 giugno ore 21.00

GHETTO DI GENOVA | PIAZZA DON GALLO

Concerto: **Espana Circo Este** la revolucion del amor tour

Dopo aver collezionato diversi sold-out per le prime date del tour che li vedrà protagonisti, da fine marzo a metà aprile, anche in Austria, Germania, Belgio, Slovenia, Croazia e Repubblica Ceca la rivoluzione degli Espana sarà di scena sabato 6 giugno ai giardini Luzzati alle ore 21,30. Poco più di due anni di attività e già oltre 300 concerti alle spalle, gli España Circo Este, con il loro tango-punk, hanno girato l'Italia e l'Europa: una vera e propria carovana musical-circense dal sound meticcio e originale, fatto di sonorità mischiate e di colori.

La revolución del Amor è la storia di un giorno, forse non troppo lontano, in cui viene raccontata la Rivoluzione di un uomo che, per amore di una donna, mette in gioco la sua vita e cambia lo status quo della modernità. Questa rivoluzione, con ritmi reggae e seducenti, ci porta a combattere da ribelli nell'unica forma di lotta ancora possibile, quella dell'amore, proprio come dice il singolo che dà il titolo all'album. Ma in realtà l'antidoto sembra essere sempre di più questo irresistibile ritmo degli España Circo Este. Funambolici lo sono per davvero: cantano in italiano, in francese e in spagnolo per dare sfogo alla loro musica. In pieno stile patchanka, si esprimono miscelando sonorità di derivazione ispanoamericana e mediterranea. Insomma un "melting pot" di atmosfere, come è giusto aspettarsi da dei veri giramundo!

Sabato 6 giugno ore 21.30

GIARDINI LUZZATI



Associazione **A.F.E.T.** **Aquilone** Onlus

A.F.E.T. AQUILONE Onlus nasce a Genova dalla vicinanza a famiglie di giovani tossicodipendenti per rispondere alle loro problematiche. In seguito ha accolto anche persone in altre situazioni di disagio (tratta e sfruttamento, indigenza, fuga dai territori di guerra, ecc.).

È impegnata in tre aree di attività:

terapeutico-riabilitativa
formativa e di inserimento lavorativo
prossimità e bassa soglia

In quest'ultima:

- l'Unità di strada del Progetto Fenice svolge attività di prevenzione al rischio e riduzione del danno, avvicinando i giovani con un approccio di lavoro sociale di strada nei luoghi dove si ritrovano spontaneamente: strade, piazze, scuole, manifestazioni, eventi, e, in apposite uscite, sex workers a rischio di essere vittime di tratta e sfruttamento a scopo sessuale
- il Drop-In Center, accoglie persone straniere e italiane senza dimora o indigenti offrendo sosta, ristoro, igiene personale e per gli indumenti, creando relazioni di fiducia
- l'Ambulatorio Croce Bianca 24r. offre gratuitamente prestazioni infermieristiche, cure mediche e farmacologiche a rifugiati, immigrati e italiani senza dimora o indigenti.

Alla biennale:

l'Unità di strada sarà presente con il proprio camper, la chill out con volantini di prevenzione, cartelloni e video ed effettuerà servizio di alcoltest gratuito per tutti coloro che vi si vorranno sottoporre.



Contatti

www.afetaquilone.org
segreteria@afetaquilone.org
afetaquilone@pec.net



AAF Associazione Aiuto **Famiglia** Onlus

Un aiuto gratuito ed efficace per migliorare la tua relazione di coppia o familiare o per affrontare la crisi di coppia.

Siamo un gruppo di volontari formato da coppie sposate con o senza figli, giovani, fidanzati, separati e vedove. Abbiamo iniziato la nostra attività il 7/7/03 e ci siamo costituiti Onlus il 12/10/05. Aiutiamo attraverso la condivisione di esperienze sotto la supervisione di psicologi.

In particolare AAF offre:

Accoglienza, ascolto, calore umano, comprensione, orientamento, accompagnamento.

Concretamente...

AAF propone a tutti:

- un aiuto tramite la posta elettronica per le difficoltà relazionali nell'ambito della famiglia;
- incontri in piccoli gruppi per migliorare la relazione con il partner o superare la crisi di coppia. La comunanza di esperienze attiva nei partecipanti sentimenti di immedesimazione e solidarietà. Sentirsi accolti, ascoltati, compresi stimola l'attivazione delle risorse personali e predispone al cambiamento.

Alla biennale presentiamo: PCE

Incontri quindicinali di due ore in un piccolo gruppo. Riferimento: mutuo aiuto. Obiettivi: imparare nuovi strumenti per comunicare, capire come prevenire o superare situazioni difficili della coppia.



Contatti

www.aiutofamiglia.it
info@aiutofamiglia.it



Associazione ACAF Italia

Siamo un'organizzazione torinese no profit che ha come finalità la lotta contro la povertà, la vulnerabilità sociale e l'esclusione sociale e finanziaria attraverso l'innovazione e l'auto-organizzazione comunitaria, e in un'ottica di welfare 3.0, cioè gestito e promosso dalle persone stesse.

L'organizzazione nasce nel 2012 come iniziativa di un gruppo di giovani desiderosi di partecipare alla creazione di una nuova economia gestita dalle proprie comunità che avesse, inoltre, le potenzialità di raggiungere le fasce più deboli della società italiana attraverso un innovativo modello di microfinanza a km 0: le Comunità AutoFinanziate.

ACAF Italia, operando nel campo della microfinanza di prossimità, fornisce la metodologia e la formazione necessaria per sostenere un maggior empowerment delle comunità locali. Lavoriamo con persone, comunità e gruppi sociali che abbiano fatto la scelta volontaria di intraprendere il cammino verso una economia legata maggiormente ai rapporti e le relazioni umane. Ad giorno d'oggi siamo 20 Comunità AutoFinanziate in Italia, più di 100 in Europa.

Alla biennale presentiamo:

“Il Denaro della Socialità: La Microfinanza di Prossimità verso un welfare 3.0”

Le Comunità AutoFinanziate sono esperienze di microfinanza di prossimità a gestione collettiva che offrono alle persone e a km0, i benefici di un accesso auto-gestito al risparmio e al credito, primi passi verso un welfare 3.0.



Contatti

www.acafitalia.it
www.facebook.com/acafitalia
Twitter: @ACAFItalia



Associazione ACMOS

L'associazione **ACMOS** nasce nel 1999 a Torino da un gruppo di giovani provenienti da diverse esperienze di volontariato e di impegno sociale, accomunati dal desiderio di cercare insieme percorsi di solidarietà e giustizia, di partecipazione e responsabilità. Si prefigge come scopo di promuovere e sostenere l'inclusione democratica, attraverso progetti, di educazione ai valori e alla prassi che fondano la cultura della cittadinanza attiva, rivolti in particolar modo ai giovani. Opera oggi prevalentemente a Torino e Provincia e conta ormai oltre 100 associati e una vastissima rete di collaborazioni in Piemonte e nel resto di Italia che la rendono motorino di avviamento alla formazione e movimentazione permanente di oltre 500 persone.

Alla biennale presentiamo:

Diventare Adulti Insieme

Le coabitazioni solidali sono progetti di “buon vicinato” nati a Torino nel 2006 all'interno di palazzi di edilizia residenziale pubblica. Vengono coinvolti giovani di età compresa tra i 22-30 anni che abitano all'interno di questi palazzi con l'intento di creare un clima di cooperazione, comunità e incontro tra gli inquilini.



Contatti

www.acmos.net
info@acmos.net



Associazione Ags per il territorio

L'ags per il territorio è un'associazione di promozione sociale che nasce nel 1999 e che associa enti religiosi, cooperative ed associazioni legate al mondo salesiano.

Nasce e vive sul territorio torinese dove opera a favore dei giovani poveri ed in particolare gestisce:

12 centri diurni aggregativi per minori

1 condominio solidale

2 comunità residenziali sperimentali per minori stranieri non accompagnati

L'associazione offre ai propri soci un ufficio progettazione oltre al coordinamento e alla cura della formazione degli operatori.

Alla biennale presenteremo:

Le realtà che teniamo presente per formulare i pensieri sulle modalità e sulle forme da abitare sono: le comunità residenziali per minori, la struttura per minori non accompagnati, il co-housing condominio solidale e il co-housing Agnelli.

La prossimità si declina nell'esserci, nella presenza educativa che sostiene, accompagna, orienta, libera e promuove identità in ricerca e legami comunitari. Le trame della prossimità si differenziano e si ristrutturano nella specificità dei luoghi di vita in cui uomini e donne condividono una quotidianità fatta di sogni e bisogni, di desideri e di necessità che possono reciprocamente incontrarsi e farsi casa di un noi aperto e in dialogo.



Associazione AMa abitanti della Maddalena

L'Associazione A.Ma Abitanti della Maddalena, nata nell'ottobre 2012, si propone come obiettivi la conoscenza tra le persone che vivono e lavorano alla Maddalena, la partecipazione responsabile e la condivisione di idee e azioni concrete per migliorare insieme la qualità di vita nel quartiere. L'associazione organizza eventi di animazione e socialità territoriale anche in collaborazione con numerose realtà del quartiere e con le Istituzioni.

L'Associazione agisce su più fronti quali: il rispetto di regole condivise e della legalità, la vivibilità e il decoro, la valorizzazione delle bellezze artistiche esistenti, il sostegno alle realtà commerciali e alle eccellenze artigianali, nuove idee per riempire i numerosi spazi ora vuoti e abbandonati.

Alla biennale presenteremo:

Il progetto **Maddalena52** ha al suo centro lo spazio fisico del 52R diventato un presidio di cultura, socialità e legalità. Biblioteca di quartiere, radio web, portale condivisione oggetti e molto altro. www.maddalena52.org



Contatti

www.amaddalena.org

info@amaddalena.org



Associazione **Arci** Liguria

Arci Liguria è una Associazione di Promozione Sociale che svolge ruolo di coordinamento politico ed organizzativo dei comitati territoriali **ARCI** della Liguria.

Sono circa 60.000 i soci iscritti in 341 basi associative sparse su tutto il territorio regionale: un tessuto associativo costituito da circoli ricreativi, Società di Mutuo Soccorso, Onlus, Pubbliche Assistenze, gruppi di volontariato, circoli tematici e molto altro. In controtendenza rispetto al moltiplicarsi di luoghi dove il tempo libero viene mercificato e le relazioni umane sono spesso superficiali e strumentali, le nostre basi associative offrono spazi di memoria, di partecipazione, di produzione di culture, di prossimità.

Le attività, le passioni, le scelte collettive maturate in questi luoghi dell'inattuale, rispecchiano e trasmettono idee, strumenti per l'incontro e la promozione delle persone, per la socializzazione.

Tutto questo prova ad essere ogni giorno la rete dell'**ARCI**, in qualunque posto ed in qualunque forma voi possiate incontrarla su tutto il territorio nazionale.



Contatti

www.arciliguria.it
presidenza@arciliguria.it



Associazione **Auser** Liguria

Auser è una associazione di volontariato e di promozione sociale, impegnata nel favorire l'invecchiamento attivo degli anziani e valorizzare il loro ruolo nella società.

La nostra proposta associativa è rivolta in maniera prioritaria agli anziani, ma è aperta alle relazioni di dialogo tra generazioni, nazionalità, culture diverse.

Un'associazione per la quale la persona è protagonista e risorsa per sé e per gli altri in tutte le età. Ci proponiamo di:

- Migliorare la qualità della vita;
- Contrastare ogni forma di esclusione e discriminazione sociale;
- Sostenere le fragilità;
- Diffondere la cultura e la pratica della solidarietà e della partecipazione;
- Valorizzare l'esperienza, le capacità, la creatività e le idee degli anziani;
- Sviluppare i rapporti di solidarietà e scambio con le generazioni più giovani.

Alla biennale:

Auser vuole raccontare il progetto nel quale un nucleo di volontari di Auser Liguria ha sviluppato un percorso di accoglienza, socializzazione e prossimità per 12 utenti ipovedenti e non vedenti.



Contatti

www.auserliguria.it
auserliguria@auserliguria.it



Associazione CasaOz Onlus

CasaOz è prima di tutto una casa, un luogo che accoglie i bambini e le famiglie che incontrano la malattia.

Molti sono costretti dalla malattia ad abbandonare la quotidianità, ad affrontare angosce e solitudini.

CasaOz vuole essere per loro casa e famiglia per il tempo necessario.

Qui ogni bimbo ha la possibilità di giocare, imparare, fare i compiti. Questa normalità è ciò che di più prezioso si possa offrire a un bambino malato.

Condividere la casa e i suoi giochi e le attività organizzate con altri bambini favorisce il processo di inclusione. **CasaOz** è anche un luogo di sostegno concreto alle famiglie.

I genitori possono trovare persone per il tempo di un caffè, una chiacchierata, un pranzo con altri genitori. Oppure la disponibilità di una lavatrice, una doccia, o una stanza per un breve riposo lontano dall'ospedale.

Tutto questo per noi vuol dire Casa.

CasaOz è stata costituita nell'anno 2005 e nel maggio 2007 ha iniziato ad operare. Dopo i primi anni di avvio e sperimentazione dell'attività nella sede iniziale presso il Villaggio Olimpico di Torino, in uno spazio dato in concessione temporanea dalla Città di Torino, nell'estate 2010 **CasaOz** si è trasferita nella sede definitiva, sempre a Torino, in corso Moncalieri 262.

Alla biennale presentiamo:

Il film girato in 5 anni **CasaOz** racconta da vicino le vite di 5 bambini colpiti da malattie che con le loro famiglie hanno trasformato la disperazione in gioia di vivere. Il film intende sensibilizzare su malattia infantile e integrazione sociale



Contatti

www.casaoz.org
www.facebook.com/casaozonlus
casaoz@casaoz.org



Comunità San Benedetto al porto

Comunità San Benedetto al Porto

L'Associazione **Comunità San Benedetto al Porto** nasce a Genova nel 1970, nella parrocchia di San Benedetto. Don Andrea Gallo comincia ad accogliere persone in situazioni di disagio e di dipendenza. Nell'82 l'Associazione, insieme al Gruppo Abele e altri gruppi, fonda il Coordinamento Nazionale delle Comunità di Accoglienza (CNCA). Pochi anni dopo, nell'83, viene costituita l'Associazione Comunità San Benedetto al Porto, iscritta all'albo regionale degli Enti Ausiliari della Regione Liguria e della Regione Piemonte. La Comunità accoglie coloro che si trovano in situazione di disagio, con particolare attenzione al mondo delle dipendenze, in collaborazione con i Servizi Pubblici. Sin dall'inizio l'Associazione ha voluto essere una presenza sul territorio, attiva e collaborativa con gli altri soggetti presenti e con i Servizi Pubblici, ai quali riconosce la centralità dell'intervento sociale. Crediamo che i fenomeni sociali vadano sempre regolati dall'Ente Pubblico e rifiutiamo le logiche proibizioniste e punizioniste auspicando una presa in carico dei problemi e una gestione comune delle risposte. Da sempre ci occupiamo anche di cittadini migranti e alle problematiche ad essi correlate. Infatti, per rispondere alle richieste sempre più importanti l'Associazione promuove progetti e iniziative specifiche rivolte agli stranieri. Nel '98 l'Associazione affronta il problema della prostituzione, dando vita alla prima unità di strada per monitorare il territorio con l'obiettivo di creare rapporti di fiducia con le persone contattate oltre che promuovere la prevenzione sanitaria. Da oltre 10 anni ci occupiamo di Rigenerazione Sociale e Urbana collaborando attivamente con il Comune di Genova e, successivamente, con quello di Alessandria dove siamo coinvolti nell'Osservatorio Sociale e nella Rete d'accoglienza per le persone migranti. Specializziamo il nostro intervento anche sui Quartieri costruendo startUp e network di relazione/azione con altri soggetti.



Contatti

chionetti@sanbenedetto.org



Giardini Luzzati nuova associazione

L'Associazione Il Ce.Sto ha promosso la fondazione dei **Giardini Luzzati Nuova Associazione** che dal 2012 gestisce l'area dei Giardini Luzzati e del circolo adiacente nel centro storico della città di Genova.

L'ispirazione di fondo delle attività dei **Giardini Luzzati**, fino ad oggi, è stata quella di rendere questo spazio sempre più "pubblico" e aperto alle esigenze del territorio e di tutti i settori sociali della cittadinanza genovese. L'obiettivo è quello di sviluppare uno spazio di integrazione culturale e di aggregazione sociale a disposizione del quartiere. La volontà è quella di contrastare e prevenire un utilizzo passivo della piazza e offrire un'alternativa alla "movida". Un'idea di prossimità basata sulla cultura, l'inter-cultura, la convivenza pacifica, l'innovazione sociale e la cittadinanza attiva e la gestione a scopo sociale.

Le principali attività dei Giardini Luzzati si sviluppano sulle seguenti aree di interesse:

- Animazione territoriale per bambini e ragazzi
- Intercultura e accoglienza
- Percorsi bio-eco-sostenibili
- Spazio di sperimentazione artistico-musicale



Contatti

www.giardiniluzzati.it
amministrazione@giardiniluzzati.it



L'**Associazione Il Ce.Sto** nasce nel 1981 nel Centro Storico di Genova per sviluppare obiettivi educativi, ricreativi ed artistici per valorizzare e rafforzare il potenziale di ciascuno. I progetti dell'Associazione si focalizzano su immigrazione, integrazione sociale e lavoro sul territorio in rete e collaborazione con altri enti.

Il Ce.sto è Associazione di volontariato che promuove e aggrega numerosi volontari, supportati dalla convinzione che lo sviluppo delle attività e la gestione dei servizi offerti, sia possibile nella continuità, grazie all'impiego di adeguate professionalità.

I Servizi attivi sono: il Centro Sociale per i minori Il Ce.Sto, il Centro Sociale per adolescenti StreetUp (in collaborazione con Coop La Comunità, Coop il Laboratorio, UISP), l'Alloggio Accoglienza Profughi (progetti SPRAR, FER ed Emergenza), il Corso di Alfabetizzazione per adulti stranieri e il Progetto di rivitalizzazione dei Giardini Luzzati.

L'Associazione crede che la prossimità sia un percorso di relazione e collaborazione con la cittadinanza, le organizzazioni del Terzo Settore e non solo, le Associazioni che partecipano al dibattito culturale a livello locale e internazionale e le Istituzioni.



Contatti

www.assilcesto.it
associazione@assilcesto.it

Associazione in rete a Palazzo verde

Palazzo Verde è Sede del Lab Ter Green Point accreditato dalla Regione Liguria come Centro di Educazione Ambientale del Comune di Genova.

In stretto e vitale collegamento con il territorio è uno "spazio intelligente" in cui vengono organizzati laboratori per gruppi, scuole, famiglie e viene svolta un'attività educativa e comunicativa su questioni fondamentali e di estrema attualità come la riduzione, la prevenzione e il riciclo dei rifiuti e il risparmio energetico.

La **Rete delle Associazioni di Palazzo Verde**, in convenzione con il Comune, offre attività laboratoriali di educazione ambientale, recupero e riparazione degli oggetti, corretto smaltimento dei rifiuti, per promuovere un messaggio di sostenibilità ambientale, di sensibilità civica contraria allo spreco e di riciclo dei materiali sperimentando un modello di co-gestione di uno spazio pubblico dedicato alle tematiche ambientali.

Associazioni in rete:

Al Verde

Associazione Festival della Scienza

Coop. La Cruna

Centro Remida Genova/Sc'Art!

Cicloriparo

Legambiente Liguria

Matermagna

Terra!onlus

Alla Biennale:

Laboratori didattici e incontri per bambini, famiglie e adulti proposti dalle diverse associazioni.



Contatti

www.museidigenova.it/spip.php?rubrique288

staff.matermagna@gmail.com

info@scartgenova.it



Associazione Isnet

L'**Associazione ISNET** promuove lo sviluppo delle imprese sociali. Attualmente dialoga con una rete di oltre 1.000 imprese sociali in tutta Italia, attraverso un portale ed una rete di animatori territoriali.

ISNET si occupa di ricerca sociale ed economica; gestisce l'osservatorio sulle imprese sociali in Italia e realizza ricerche ad hoc. Attraverso le attività di ricerca identifica opportunità che propone alla rete delle imprese sociali.

ISNET promuove il sistema **SPESA UTILE**, un sistema innovativo per la distribuzione dei prodotti alimentari con il coinvolgimento attivo dei cittadini per tramite delle cooperative sociali di inserimento lavorativo. Un nuovo modo di fare la spesa, che trasforma l'esperienza dell'acquisto in un momento di socializzazione e conoscenza reciproca, con il vantaggio di acquistare prodotti a valore aggiunto sociale e ambientale.

Alla Biennale:

saranno presenti alcune delle organizzazioni protagoniste del sistema **SPESA UTILE** in tutta Italia, per raccontare le loro esperienze e rispondere alle curiosità dei cittadini.

Spesa Utile è un nuovo modo di fare la spesa che trasforma l'esperienza dell'acquisto in un'occasione di socializzazione e conoscenza reciproca con il coinvolgimento di cittadini attivi e cooperative sociali di inserimento lavorativo



Contatti

www.impresasociale.net

isnet@impresasociale.net



consulenza supervisione formazione

Associazione Kifasa

L'Associazione Kifasa è un Centro studi che si occupa di formazione, progettazione e supervisione in ambito socio educativo attraverso un sapere che viene dall'esperienza ed è composta da un gruppo di operatrici e operatori provenienti dalle città di Torino, Bologna e Genova. Il filo conduttore è l'esperienza in ambito educativo, formativo, organizzativo e gestionale. L'Associazione opera da diversi anni nei territori di provenienza dei soci fondatori occupandosi di:

- prevenzione educativa in ambito minorile, scolastico, carcerario e delle dipendenze
- progettazione di servizi e percorsi di orientamento e accompagnamento al lavoro per fasce deboli
- progettazione, organizzazione, riorganizzazione e coordinamento di servizi per minori e centri a bassa soglia
- formazione e supervisione sulle tematiche dell'accoglienza, dei servizi di inserimento lavorativo, della prevenzione, delle dipendenze, dell'organizzazione del lavoro e dei gruppi di lavoro

Alla Biennale:

presentiamo le modalità di prossimità nell'agire dell'Associazione e di esporre / proporre le prossime iniziative:

un seminario che vorrebbe trattare in forma trasversale l'argomento del Gioco. Un seminario sulle nuove tecnologie in relazione a quanto modificano le dinamiche della relazione educativa nel rapporto educatori - ragazzi e tra educatori (rispetto a questo seminario si svolgerà l'attività pomeridiana nello spazio Corner). Un'iniziativa di sostegno solidale in Uganda per costruire percorsi di microcredito nei villaggi di quel paese.



Contatti

www.kifasa.org



La dimora accogliente
associazione di volontariato per l'affido familiare e l'accoglienza

Associazione La dimora accogliente

L'associazione nasce nel 2009 dalla volontà di occuparsi di tutela di minori in stato di grave disagio sociale, vittime di maltrattamenti o abusi, in stato di abbandono, attraverso l'accoglienza in un contesto di tipo familiare quale è oggi Casa Famiglia Lorien. La famiglia è un valore primario che l'associazione promuove e tutela, impegnandosi anche in interventi di tipo preventivo a sostegno di nuclei familiari a rischio di fragilità ed emarginazione sociale. Oggi abbracciamo ambiti più ampi e l'impegno si rivolge a tutte le persone che si trovano a vivere situazioni di disagio sociale, a cui offriamo il sostegno necessario ad integrarsi al meglio nel territorio superando le difficoltà. Oggi collaboriamo con A.R.C.A.T, Tribunale dei Minori, Servizi Sociali Territoriali, U.E.P.E. L'associazione è partner del Co.Fa.mi.Li. onlus (coordinamento delle case famiglia per minori della Liguria) e fa parte della CRVGL (Conferenza Regionale Volontariato e Giustizia della Liguria).

Alla Biennale presentiamo:

Casa Sottocolle, un luogo di accoglienza: una nuova casa per Casa Famiglia Lòrien, un progetto di recupero del territorio e di fattoria sociale per l'inserimento lavorativo di soggetti svantaggiati, un luogo di riparazione in cui svolgere lavori di pubblica utilità.



Contatti

www.ladimoraaccogliente.org



Associazione Ligure Famiglie Pazienti Psichiatrici

L'Associazione Ligure Famiglie Pazienti Psichiatrici (A.L.Fa.P.P. – ONLUS) nasce nel 1985 da un gruppo di familiari di utenti psichiatrici, per difendere i diritti dei sofferenti psichici e aiutare le loro famiglie.

L'A.L.Fa.P.P. si impegna costantemente affinché l'emarginazione che circonda i pazienti psichiatrici possa essere vinta, soprattutto attraverso l'informazione e la conoscenza di un problema che ancora oggi suscita sconcerto e paura nella maggioranza delle persone.

L'A.L.Fa.P.P. ha raggiunto importanti obiettivi concreti.

Tra questi il Centro Laura Lugli, una struttura semiprotetta attiva dal 1995 con funzioni culturali e ricreative rivolte a persone che hanno problemi di tipo psichiatrico. Il centro si trova in pieno centro a Genova ed è aperto tutti i pomeriggi, 365 giorni l'anno. Questa grande efficienza si deve soprattutto ai volontari che, con costanza e dedizione, offrono il loro tempo per offrire un servizio unico nel suo genere.

L'A.L.Fa.P.P. è attiva anche sul fronte della residenzialità con un progetto sulle case di Pino Soprano e sul tema di percorsi di avvicinamento al mondo del lavoro.

Alla biennale:

partendo dal nostro progetto di residenzialità leggera a Pino Soprano vogliamo costruire una filiera che preveda interventi di residenzialità sempre più leggera per i pazienti psichiatrici. Questo progetto si può realizzare solo attraverso ad un sistema di prossimità diffusa.



Contatti

<http://www.alfapp.it>



Ass. Movimento Consumatori

Movimento Consumatori (MC) è un'associazione autonoma e indipendente, senza fini di lucro, nata nel 1985 per tutelare i diritti dei cittadini. MC è membro del Consiglio Nazionale Consumatori e Utenti costituito presso il Ministero dello Sviluppo Economico, è iscritto al registro delle associazioni di promozione sociale, aderisce alla Federazione ARCI e collabora con diverse realtà del terzo settore con lo scopo di costruire una rete condivisa di promozione dei diritti di cittadinanza. Obiettivi di MC sono la difesa dei diritti e degli interessi individuali e collettivi degli utenti nei confronti di enti pubblici e privati, il miglioramento della qualità della vita e lo sviluppo di una cultura consumeristica responsabile ed ecocompatibile. MC conta 50 sedi sul territorio nazionale che prestano quotidianamente attività di assistenza e consulenza agli associati in tutte le materie del Codice del Consumo, monitorando il rispetto delle normative vigenti da parte dei fornitori di beni e servizi. MC offre anche un servizio di assistenza a distanza attraverso lo sportello online sportello.movimentoconsumatori.it.

Alla biennale presentiamo:

“A modo mio, cittadino a pieno titolo. Percorso di promozione di cittadinanza per le persone con disabilità intellettiva e/o relazionale”

Con il progetto “A modo mio”, cofinanziato dal Ministero del Lavoro e delle Politiche Sociali, MC vuole favorire l'inclusione sociale dei cittadini con disabilità intellettiva e/o relazionale”, ispirandosi all'art. 9 della Convenzione ONU sui diritti delle persone con disabilità. Il progetto intende ridurre le “barriere percettive” che si frappongono all'accesso alle informazioni e alla concreta interazione sociale di persone con difficoltà nella comunicazione e nel linguaggio quotidiano, così da fornire loro un'occasione di sviluppo e inclusione all'interno della società in cui vivono.



Contatti

www.movimentoconsumatori.it
info@movimentoconsumatori.it



Associazione Nazionale Banche del Tempo

L'Associazione Nazionale Banche del Tempo (AnBdT) dal giugno 2007 rappresenta una fitta rete di Banche del Tempo e di loro coordinamenti regionali, attivi sul territorio nazionale; ciascuno nato dal desiderio di promuovere una maggiore coesione sociale e un'esperienza di economia solidale, complementare a quella di mercato.

L'aggregarsi attorno a valori condivisi e il connettere risorse e bisogni individuali con quelli altrui prendono in Banca del Tempo la particolare forma dello scambio – alla pari – di servizi, saperi, beni.

La pratica di calcolare il valore di ogni prestazione in tempo impiegato, senza alcun uso di denaro, è espressione di una comunità democratica, fondata sulla pari dignità tra le persone.

Non solo, la quantità di scambi effettuati in un anno (tra gli associati e tra loro ed altri soggetti collettivi) produce ricadute concrete e positive sull'economia familiare ed è quindi valutabile anche in denaro corrente.

Alla biennale:

il nostro progetto promuove la prossimità tra le persone, che accorciano le distanze tra loro attraverso il soddisfacimento reciproco di bisogni quotidiani, nei diversi ambiti della vita collettiva.

Quale esempio, un gruppo di bambini della Scuola Primaria di Murta (Genova) racconterà la propria esperienza di Banca del Tempo nella scuola.



Contatti

www.associazionenazionalebdt.it
bdtnazionale@tiscali.it
tempobanca@tiscali.it



Associazione per l'Inclusione Lavorativa e Sociale AILES

A.I.L.e.S. è una associazione di promozione della inclusione lavorativa e sociale di persone svantaggiate che si è costituita a Bologna nel 2009 alla quale aderiscono i rappresentanti di 10 organizzazioni del no profit bolognese: cooperativa sociale Accaparlante, cooperativa Anastasis, Consorzio SIC (composto da 22 cooperative sociali di tipo b), cooperativa sociale C.S.A.P.S.A., cooperativa sociale La Carovana, cooperativa sociale L'Orto, cooperativa sociale SEACoop, associazione Gavroche, associazione Amici di Piazza Grande, associazione Kifasa.

Ha, in particolare, lo scopo di promuovere l'inclusione lavorativa e sociale delle persone svantaggiate, senza distinzioni di condizione personale, età, genere, etnia, religione, cultura e paese di provenienza, mediante la progettazione, programmazione, organizzazione, realizzazione di attività orientative, formative, stage, tirocini, azioni di accompagnamento facilitanti l'inserimento occupazionale, con particolare riguardo alle situazioni soggettive di più grave disagio e rischio di emarginazione.



Contatti

associazioneailes@libero.it



Associazione San Marcellino Onlus

L'Associazione San Marcellino nasce nel 1945 per dare sostegno alle famiglie del centro storico genovese; negli anni '80 l'Associazione comincia a studiare e sperimentare servizi per le persone senza dimora, sempre più numerose e presenti alla porta del suo Centro di Ascolto.

Cosa significa Prossimità

La prossimità che l'Associazione ricerca è quella che restituisce luoghi e volti riconoscibili a persone che per anni hanno convissuto con i non-luoghi della solitudine e dell'isolamento sociale. I Prossimi, anche, per chi crede, sono le persone che ci vivono accanto, che condividono con noi pezzi di strada, di storia e di vita comuni.

L'esperienza di prossimità

L'esperienza che abbiamo voluto raccontare è quella dei nostri laboratori artistici. Sono luoghi fondamentalmente di aggregazione dove le persone, con la scusa di uno strumento musicale, di un pennello o di una poesia, riescono a condividere parte del loro tempo, organizzandolo e gestendolo insieme agli altri.

Un augurio alla Biennale

Crediamo e speriamo che la Biennale sia un momento di incontro e di festa tra tutte le organizzazioni e la cittadinanza genovese per promuovere e sostenere l'associazionismo e l'auto-organizzazione come forme di appropriazione e responsabilità verso i territori.

Alla biennale:

L'Associazione San Marcellino propone un momento di lettura di alcune poesie prodotte all'interno del Laboratorio di pittura, musicate da un partecipante al Laboratorio di musica. Intorno un esempio di quadri del Laboratorio di pittura.



Contatti

www.sanmarcellino.it
segreteria@sanmarcellino.it



Associazione Slow Medicine

Slow Medicine. Per una cura sobria, rispettosa e giusta.

Il nostro obiettivo è la realizzazione di un nuovo modello di intervento di cura che consenta a tutti l'accesso a cure appropriate e di buona qualità riducendo gli sprechi e rispettando i diritti e i bisogni delle persone.

Sobria, rispettosa, giusta sono le parole chiave di questa idea di cura basata sull'attenzione alla relazione, alla persona e all'ambiente, sulla sostenibilità, sull'equità.

Slow Medicine agisce attraverso la ricerca di metodi e pratiche per ottenere, con rigoroso metodo scientifico, appropriatezza ed efficacia delle cure, agendo su un piano individuale e di rete, promuovendo interventi di prevenzione e di educazione alla salute.

Il rapporto medico-paziente, il percorso diagnostico - assistenziale, l'organizzazione dei servizi: tutto questo può essere ripensato in una chiave slow, per recuperare il tempo della cura e migliorarne l'efficacia.

Siamo i primi responsabili della nostra salute, la migliore prevenzione è curare il nostro stile di vita.

Cerchiamo la "Slow Medicine" insieme: cittadini e professionisti sanitari e sociali, per una medicina più sobria rispettosa e giusta.



Contatti

www.slowmedicine.it
info@slowmedicine.it



Associazione Youth Europe Around Sustainability Tables **YEAST**

L'Associazione di Promozione Sociale **Y.E.A.S.T.** nasce ad ottobre 2012 da tre soci fondatori: Poggi Monica Vanessa, Stefania Marongiu e Alessandro Boretti per portare "fermento" a Genova e promuove l'educazione non-formale come strumento per l'inclusione di tutti.

#yeast :vi manderemo a quel Paese e faremo viaggiare le vostre idee!!

Y.E.A.S.T. informa i giovani sulle politiche europee in particolar modo legando le proprie attività ai temi della sostenibilità e della cittadinanza attiva, favorisce la promozione del territorio Ligure e lo scambio di buone pratiche tra diverse culture.

A livello internazionale sosteniamo la mobilità giovanile attraverso il programma della Commissione Europea Erasmus+

A livello locale promuoviamo le politiche pubbliche europee e la multiculturalità con una serie di attività (eventi, sportelli informativi, aperitivi, animazione territoriale e molto molto altro)

Alla Biennale:

Gli scopi principali ed originari dell'associazione sono:

Agevolare la mobilità dei cittadini europei per ispirare un senso di "cittadinanza attiva", solidarietà e tolleranza per formare il futuro dell'Europa. (ERASMUS+)

Proporsi come luogo di incontro per favorire l'educazione non formale.

Aggiornarsi costantemente sulle nuove tematiche legate ai giovani attraverso la tecnologia 2.0 (social network, new media, ecc.)

Ampliare lo scambio interculturale all'interno del territorio ligure.

Promuovere il territorio e le tradizioni liguri attraverso eventi ed iniziative che coinvolgano cittadini e turisti.

Attivare modelli positivi che possano incentivare la sostenibilità ambientale.



Contatti

www.facebook.com/yeast.genova
yeast.genova@gmail.com



Chi siamo?

Pas à pas è un'associazione di promozione sociale fondata nel gennaio del 2014 a Genova.

Che cosa vogliamo?

- L'abbattimento di stereotipi e barriere linguistiche-culturali;
- L'avvicinamento ed il contatto tra persone di diversa provenienza e cultura;
- Il superamento di ogni forma di discriminazione e razzismo;
- Un nuovo sistema di accoglienza non legato esclusivamente all'emergenza.

Cosa offriamo:

- Corsi di italiano come L2 perché crediamo che una maggiore padronanza linguistica risulti indispensabile e cruciale per una partecipazione più attiva, effettiva ed efficace dei migranti all'interno della società;
- Corsi di lingua straniera (inglese, francese, arabo, portoghese, wolof, spagnolo, tedesco) perché crediamo che conoscere le lingue straniere sia il primo passo per immergersi in modi di pensare diversi dal proprio;
- Sportello informativo e supporto nella compilazione di moduli e pratiche per aiutare i migranti ad orientarsi nella farraginoso burocrazia italiana.

Alla Biennale:

presenteremo il nostro oggetto di prossimità, un quaderno speciale da regalare agli studenti con informazioni, nozioni di grammatica e tante pagine da riempire insieme lezione dopo lezione.



Contatti

www.pasapas.it
www.facebook.com/associazionepasapas



Le **risposte** si trovano **insieme**

Il **Social Club** è un'associazione di promozione sociale, sportiva e dilettantistica, fondata a Torino nel 2009 da diverse **associazioni e cooperative sociali** del territorio.

Il principale obiettivo è il miglioramento della qualità della vita degli oltre 2000 lavoratori appartenenti alle organizzazioni associate.

in particolare il Social Club si propone di:

accrescere il potere d'acquisto di tutti i lavoratori delle organizzazioni
sviluppare capitale sociale
favorire una cultura locale a sostegno dei lavoratori del sociale
promuovere attività di visibilità e sensibilizzazione
promuovere e organizzare lo sport, a livello formativo ed amatoriale

concretamente...

Il **Social Club** offre ai propri associati:

un nuovo modo di intendere e vivere la casa
occasioni ed opportunità per i tempi liberi e di svago
l'accesso ad un credito equo e solidale
la possibilità di usufruire di consulenze fiscali
forme e modalità per tutelare la salute
numerose proposte per acquisti garantiti e a prezzi convenzionati



Contatti

www.resocialclub.it
info@resocialclub.it



Associazione **Social Club Genova**

Il **Social Club Genova** è una rete dove gli operatori del 3° settore possono incontrarsi, conoscersi, scambiarsi idee e soluzioni, coordinarsi e creare filiere di solidarietà concreta.

Social Club Genova valorizza le risorse delle organizzazioni aderenti mettendole a disposizione dei propri soci a prezzi convenzionati o barattandole con altre risorse dei partner di rete.

L'obiettivo è incidere sul potere di acquisto dei lavoratori del 3° Settore proponendo opportunità di consumo, di socialità e di svago con un buon rapporto qualità/prezzo.

È un'Associazione di Promozione Sociale, nata dall'incontro di 18 cooperative sociali e associazioni del 3° Settore genovese.

Social Club Genova propone risposte ai bisogni di cibo, salute, trasporti, tempo libero offrendo beni e servizi a prezzi accessibili grazie alla stipula di convenzioni con i fornitori.

In ogni organizzazione aderente c'è un referente che opera per capire i bisogni degli operatori, organizzare risposte, allargare il catalogo dei fornitori, far circolare l'informazione.

Ogni socio riceve una tessera tramite la quale può accedere alle opportunità in convenzione.



Contatti

www.ge-socialclub.it
segreteria@ge-socialclub.it



Associazione di promozione sociale **YEPP Italia**

YEPP (Youth Empowerment Partnership Programme) è un progetto internazionale che offre ai giovani l'opportunità di trasformare le loro idee in azioni concrete - progettando e realizzando attività per i giovani - e coinvolge ragazzi tra i 15 e i 25 anni insieme ad adulti che li supportano. Nato nel 2001 da un gruppo di fondazioni europee e statunitensi e dall'Università di Berlino, in Italia è promosso dalla Compagnia di San Paolo.

L'Associazione **YEPP Italia** è stata fondata nel 2011 per diffondere il metodo e promuovere in Italia la rete **YEPP** che oggi conta circa 80 Comuni tra Piemonte, Liguria, Campania, Puglia, Calabria, Sicilia. In Europa, **YEPP** è presente in Germania, Polonia, Slovacchia, Bosnia-Erzegovina, Irlanda e Finlandia.

YEPP stimola la cittadinanza attiva dei ragazzi e costruisce partenariati fra soggetti pubblici e privati, così i giovani progettano, le comunità partecipano e sostengono, le politiche giovanili evolvono e la qualità della vita migliora.

Alla biennale presentiamo:

Progetto 32, una start up giovanile che offre un servizio professionale di progettazione e realizzazione di media digitali mirato alle esigenze di comunicazione di enti e associazioni no-profit.



Contatti

www.yepp.it



ASP CITTÀ DI BOLOGNA

Azienda pubblica di servizi alla persona

ASP Città di Bologna, azienda pubblica del Comune di Bologna, progetta e gestisce servizi sociali e socio-sanitari a favore delle persone anziane, minori e famiglie, adulti in difficoltà e immigrati, in ottica di miglioramento continuo dei servizi ai cittadini e di lavoro di rete.

Nell'ambito dell'inclusione sociale, ASP opera in tre aree di intervento: disagio, rivolto a singole persone adulte o nuclei familiari con scarsa autonomia e prive di reti significative; immigrazione, mediante il coordinamento e la gestione di servizi nell'ambito del sistema di protezione per richiedenti asilo (progetto SPRAR - Servizio di Protezione per Richiedenti Asilo e Rifugiati); nuove povertà, con l'obiettivo di costruire percorsi per singoli e famiglie a rischio di esclusione sociale.

Alla biennale:

La capacitazione come risposta possibile alla grave emarginazione adulta

ASP "Città di Bologna" nel ridisegnare i servizi intende adottare un approccio integrato, connettendo aspetti quali l'accoglienza, gli interventi sociali, la salute e l'occupazione.

Si è quindi deciso di passare dall'erogazione di beni e servizi, ad offrire opportunità di partecipazione, di crescita e di inclusione sociale.

La prevenzione del disagio e la promozione del benessere hanno a che vedere con la generazione di capitale umano, sociale e relazionale.

In questo modo si può trasformare la stessa comunità locale, da luogo in cui le persone senza dimora vivono la propria esclusione, in soggetto attivo per la loro inclusione, mediante l'attivazione di reti e risorse indispensabili per la conquista di una dignitosa autonomia.



Contatti

www.aspbologna.it



Banca Popolare Etica è l'unica banca italiana interamente dedicata alla finanza etica. E' nata a Padova nel 1999 e da sempre si sviluppa grazie un'esperienza di azionariato diffuso basato sul principio "una testa, un voto". Sostiene Welfare, l'economia sociale, la cooperazione internazionale, la tutela ambientale e la cultura. In base al principio di trasparenza il cliente – denominato risparmiatore consapevole - può indicare il settore di impiego del proprio risparmio/investimento e la banca pubblica sul sito tutti i finanziamenti erogati. Banca Etica offre alle persone fisiche e giuridiche orientate al Bene e Comune tutti i prodotti e servizi legati alle normali esigenze di operatività quotidiana (conti correnti, bancomat, carte di credito, domiciliazione utenze, canalizzazione dello stipendio, pos, ecc), oltre a diverse soluzioni di risparmio/investimento interamente impregnate del Senso e dei Principi della finanza etica.

Alla biennale presentiamo:

l'esperienza di Banca Etica durante 13 anni di presenza forte sul territorio regionale, le tappe, i partners, i progetti, il rapporto con i soci fondatori, le difficoltà, le caratteristiche del territorio, le speranze di sviluppo sia culturale sia operativo



Contatti

www.bancaetica.it



Il Banco Popolare, 4° gruppo bancario del Paese con oltre 1800 sportelli e 1° fra le popolari per presenza territoriale, nasce dalla fusione di storiche banche locali e offre i suoi servizi principalmente a famiglie e imprese. Forte della sua vocazione mutualistica e di una presenza capillare sul territorio, il Banco ha recentemente costituito una struttura denominata "Terzo Settore" impegnata nelle relazioni con associazioni di volontariato e cooperative sociali e nella creazione di prodotti e servizi speciali da mettere a loro disposizione. Un team dedicato al dialogo costante con il mondo del terzo settore, compresi i collaboratori e i volontari, e nell'assistenza specialistica ai colleghi che nelle filiali sono quotidianamente impegnati a rendere un servizio efficace e pronto.

Recentemente il Banco Popolare ha stretto un'importante partnership con AIRC che si è inaugurata con la Giornata delle azalee dello scorso 10 maggio e che si articolerà nell'arco di tutto l'anno 2015 con una serie di iniziative tuttora in programmazione. Alcune di queste si basano su prodotti e servizi altamente innovativi grazie anche all'impegno della struttura tecnologica del Banco Popolare che si pone all'avanguardia per creatività e affidabilità dei sistemi, sullo scenario bancario nazionale.

Alla biennale:

L'incontro tra operatori del terzo settore, cittadini e istituzioni nel segno della partecipazione potrà certamente creare delle nuove sinergie per promuovere insieme la cultura della prossimità. Importante sarà impegnarsi in un'ottica di condivisione e scambio, raccontando - anche attraverso strumenti nuovi - come andare incontro ai bisogni sempre più vari e complessi del "prossimo". La Biennale sarà l'occasione buona per presentare e portare le proprie esperienze dando spazio soprattutto a voci troppo spesso dimenticate.



Contatti

www.bancopopolare.it



Il **Cantiere** nasce dall'iniziativa di cittadini, associazioni ed esercenti per promuovere il coinvolgimento della società civile nel percorso di riuso sociale dei beni confiscati alla criminalità organizzata, in seguito alla confisca definitiva nel 2014 alla famiglia Canfarotta di 115 immobili, 96 dei quali a Genova. Si tratta della confisca più consistente avvenuta finora nel Nord Italia. La maggior parte dei beni si trova nel centro storico e comprende monocali, fondi e magazzini in pessimo stato di conservazione.

Il **Cantiere** sta lavorando per informare e coinvolgere i cittadini e contribuire ad una progettazione di riutilizzo organica, largamente condivisa, regolata da criteri di evidenza pubblica. Il riuso sociale dei beni confiscati può creare ampi spazi di partecipazione, incoraggiando al tempo stesso l'emancipazione dai poteri mafiosi: la sfida che si presenta è una preziosa opportunità di riscatto economico, sociale e culturale per l'intera comunità.

Alla biennale:

decine di casette colorate, sparse nel centro storico, segnaleranno i beni confiscati alla criminalità organizzata.

In che modo possono divenire risorse per la Comunità?

Vi aspettiamo al nostro stand.



Contatti

cantierelegalitaresponsabile@gmail.com



Arcidiocesi di Genova
Caritas Diocesana

La **Caritas di Genova** è una realtà della Chiesa genovese il cui compito specifico è educare la comunità cristiana a farsi testimone della carità insegnata dal Vangelo nel territorio in cui è collocata e nella più ampia comunità mondiale. La **Caritas di Genova** si rivolge:

- alla comunità ecclesiale e alla comunità civile per sensibilizzare sulle situazioni di povertà e stimolare la solidarietà e la condivisione;
- alle comunità colpite dall'emergenza, coordinando gli interventi d'urgenza e la presenza amica a nome della diocesi di Genova;
- a tutte le persone e le famiglie in situazione di difficoltà attraverso i suoi servizi sul territorio e i 37 Centri di Ascolto (CdA) dove operano 500 volontari*;
- ai giovani, proponendo occasioni di riflessione e crescita anche tramite l'esperienza del Servizio Civile Nazionale, in condivisione con le persone più svantaggiate.

**Nel 2014, i CdA hanno ascoltato 8.544 persone (+1,7% dal 2013; + 12,7% dal 2012). Oltre il 90% di esse ha un carico familiare, il 57%, oltre ad accompagnamento, segretariato sociale e creazione di rete, ha ricevuto un sostegno materiale. Richieste più frequenti: lavoro e sostegno per la conduzione della casa, per il quale i CdA hanno utilizzato il 69% delle risorse economiche disponibili.*

Alla biennale:

nell'ambito della campagna "Cibo per tutti", Caritas Genova racconterà la "Mensa di Prossimità" dei Broxi a Begato, in cui gli abitanti condividono la tavola con i più fragili, ed il progetto "AffAmati" per le mense nel periodo estivo.



Contatti

www.caritasgenova.it
segreteria@caritasgenova.it



Casa della Maddalena

Il progetto è creare, nel quartiere, un luogo per uno spazio e un tempo per l'accoglienza, di housing sociale, ma anche di mettere a disposizione spazi e luoghi per organizzazioni rivolte al recupero sociale delle persone, nel difficile contesto di oggi.

E così, fare di questi spazi, luoghi e spazi di accoglienza, di condivisione, in cui diverse realtà possano incontrarsi, convivere.

Chi entra sa che si trova a convivere con altre realtà, realtà da salutare, da accogliere, pur nelle rispettive differenze.

È "Casa" nell'accezione di accoglienza affettiva, e "Maddalena", una Santa che ha dato il nome al quartiere, e che richiama, con la sua storia, il percorso di una casa: un luogo e un tempo dove non è importante da dove vieni, non è importante le esperienze fatte, ma, entrando, ci si trova accolti.

Tutto l'ambiente sarà un luogo e uno spazio di accoglienza e di condivisione di diverse realtà che si pongono a servizio dell'uomo, con un'attenzione a chi è più in difficoltà.

Si tratta di mettere in gioco diverse tipologie di intervento dando priorità a coloro che si occupano di formazione integrale dell'uomo e di fragilità umane.

Vuole offrire opportunità di incontro e di crescita a tutti, tanto a persone in difficoltà, quanto a persone interessate ad iniziative di promozione umana.



Contatti

casadellamaddalena@somaschi.org



Centri di Educazione al Lavoro Genova

I **Centri Educazione al Lavoro** sono strutture formative che offrono ai giovani la possibilità di realizzare un progetto individualizzato di avvicinamento al lavoro, con la mediazione di operatori esperti.

I fruitori sono giovani di età compresa tra i 15 ed i 20 anni che hanno interrotto o hanno difficoltà a terminare la scuola dell'obbligo ed intendono intraprendere un percorso di preparazione al mondo del lavoro.

Strumenti:

didattica del lavoro, addestramento artigianale e tirocinio formativo.

I CEL utilizzano il lavoro manuale come strumento per l'integrazione e la crescita sociale.

Le attività artigianali sono:

falegnameria, restauro, carpenteria metallica, ceramica e decorazioni, oggettistica, elettrotecnica, arti applicate, comunicazione visiva, informatica. I tirocini formativi sono finalizzati all'orientamento, ad approfondire la conoscenza delle proprie abilità e interessi in ambito lavorativo e ad acquisire nuove competenze. Oltre 500 aziende genovesi collaborano con i Cel.



Contatti

celarianna@consorzioagora.it
cel@ascur.it
celtorretta@consorzioagora.it
celtempimoderni@gmail.com



Centro Sportivo Educativo Nazionale

Il **Centro Sportivo Educativo Nazionale, C.S.E.N.**, è un Associazione Nazionale costituita a Roma nel 1976. E' Ente di Promozione Sportiva riconosciuto CONI e CIP; Ente con finalità assistenziali riconosciuto Ministero degli Interni, Ente di Promozione Sociale riconosciuto Ministero Politiche Sociali, Ente Certificato Sistema Qualità ISO 9001, accreditato presso il MIUR per la formazione del personale della scuola. La Mission dell'Ente è la diffusione dello Sport in ogni sua disciplina, attraverso la promozione e l'organizzazione su tutto il territorio nazionale di attività sportive dilettantistiche a carattere amatoriale, seppure con modalità competitive, volte alla formazione fisica, morale, sociale e della salute dei cittadini, nonché di tutte le attività culturali, sociali, ricreative, salutistiche, del tempo libero, di formazione extrascolastica e del turismo sociale che possono contribuire all'arricchimento della persona umana, oltre la promozione sportiva di alto valore sociale e lo sviluppo dell'attività motoria, dello sport e della salute, anche attraverso la creazione di Società Sportive e di Associazioni di Promozione Sociale.

Alla biennale:

Con le bandiere dell'Europa il C.S.E.N. promuove LO SPORT INTEGRATO. L'U.E. promuove lo sport integrato come elemento di inclusione sociale delle persone con disabilità e favorisce un piano di educazione all'accoglienza e all'integrazione attraverso la pratica sportiva. www.europeanday.eu



Contatti

www.csenprogetti.it



Consorzio sociale Abele Lavoro

L'attività del **Consorzio Sociale Abele Lavoro** sviluppa un duplice obiettivo: creare posti di lavoro per persone svantaggiate e promuovere la cultura dell'inclusione sociale attraverso il lavoro.

Ha dato origine ad una serie di progettazioni caratterizzate da percorsi di orientamento svolti in rete con gli altri servizi territoriali, miranti all'inclusione socio lavorativa delle persone svantaggiate, che si sviluppano attraverso l'attivazione dei servizi di: accoglienza, informazione orientativa, consulenza orientativa, formazione orientativa, bilancio delle competenze, sostegno all'inserimento lavorativo, attivazione di stage, tutoraggio e consulenza alle imprese.

Con la legge 381/91, il Consorzio ha sviluppato il progetto imprenditoriale delle cooperative B che svolgono attività produttive con la specificità di destinare almeno il 30% dei posti di lavoro a persone svantaggiate. Oggi al Consorzio aderiscono 5 cooperative con 570 lavoratori di cui 230 in qualità di socio svantaggiato.

Alla biennale:

Il Consorzio Sociale Abele Lavoro, la cooperativa Arcobaleno e la cooperativa Agridea di Torino, si presentano alla Biennale della Prossimità di Genova sotto lo stesso tetto; il tetto di una casa di cartone aperta a cittadini, visitatori e colleghi del terzo settore, dove si parlerà di inclusione sociale attraverso il lavoro.

È questo il prodotto di prossimità che accomuna le tre organizzazioni torinesi che si occupano di politiche attive del lavoro, raccolta differenziata, manutenzione del verde, gestione cimiteriale.



Contatti

www.csabelelavoro.it
info@csabelelavoro.it



Consorzio Agorà la persona al centro

Il **Consorzio Agorà** è un'impresa sociale composta da cooperative di tipo A e B, che si occupano di attività diversificate nel panorama dei "servizi alla persona" dal 1995. Dà occupazione a circa 600 operatori con l'obiettivo primario di promuovere percorsi di solidarietà, accoglienza ed integrazione all'interno delle comunità locali, ma anche di servizi per le aziende. Le aree e i target di attività sono: accoglienza stranieri, assistenza anziani, europrogettazione, giovani adulti, inclusione lavorativa, infanzia, interventi socio-educativi, minori, servizi turistici e di edutainment.

Il Consorzio aderisce a Federsolidarietà - Confcooperative, al Consorzio Nazionale sociale "Idee in rete" e all'associazione di imprese per la CSR, Eticlab. E' un'impresa di comunità, molto presente sui territori cittadini (Genova), che opera nel quotidiano in rete con istituzioni, associazioni, fondazioni e cittadini per lo sviluppo e la crescita sociale e civile.

Alla biennale presentiamo:

Progetto Diamante

il progetto ha l'obiettivo di creare fattori di protezione a favore della comunità che vive nel quartiere Begato di Genova, in ambito socio-educativo, orientamento e abitare, per la promozione di una migliore vivibilità del quartiere.



Contatti

www.consorzioagora.it
Twitter: Consorzio Agorà
info@consorzioagora.it



Consorzio Arcolaio

Il **consorzio Arcolaio**, costituito nel gennaio 2010, promuove la collaborazione delle cooperative socie nella gestione di servizi pubblici nell'ambito della vulnerabilità e grave marginalità sociale.

Al suo interno le cooperative La Strada di Piazza Grande, La Piccola Carovana e Arca di Noè, assieme all'associazione Arc-En-Ciel, sviluppano le rispettive esperienze di lavoro in campo sociale che spaziano da interventi legati al lavoro, la casa, la socialità, a interventi di prima accoglienza nel territorio di Bologna e città metropolitana.

Alla biennale:

Il **consorzio Arcolaio** porterà alla Biennale l'esperienza dei servizi alla persona in gestione da ASP Città di Bologna, rivolti prevalentemente a persone in grave marginalità sociale.



Contatti

luca.decembrotto@cooplastrada.it



Consorzio **Coesa**

Il **Consorzio COESA** è un Consorzio di cooperative sociali costituitosi nel 2001 con la finalità di operare sul territorio Pinerolese, nella provincia di TORINO, che tramite le cooperative socie gestisce servizi quali Case di Riposo, asili nido, servizi per disabili, orientamento e politiche del lavoro, manutenzioni, gestione aree verdi, pulizie ambientali. COESA sostiene le attività dell'Associazione Il Raggio e del PINEROLO FD.

Dal febbraio 2011 è stato sancito un accordo formale con la società del Pinerolo FD (che milita nel campionato di eccellenza) e da quel momento tale società ha anche una squadra di persone con disabilità inserita formalmente all'interno della propria struttura societaria.

Alla biennale:

Il sogno non termina con la nascita del Pinerolo FD. L'idea, che è già in sviluppo ed in elaborazione, prevederebbe, in un futuro non troppo lontano, la nascita di altre squadre come il Pinerolo FD affinché sia possibile dare vita ad un vero campionato nazionale FD (sul modello del calcio femminile inserito in FIGC).



Contatti

www.consorziocoesa.it
coesa@consorziocoesa.it



Consorzio **CIS** compagnia di iniziative sociali

compagnia di iniziative sociali

Il consorzio **CIS** nasce nel '96 da un gruppo di cooperative sociali del territorio di Alba e Bra intenzionate ad avviare un'esperienza di **integrazione imprenditoriale** che ha le radici nell'analisi della situazione attuale ed è il frutto della condivisa consapevolezza che oggi lavorare e intervenire nel sociale, puntare all'inserimento delle persone più in difficoltà, contrastare l'emarginazione, richiede sempre più competenze e capacità di intervento, concertazione e visione globale, precise garanzie sul lato progettuale e organizzativo. La risposta consortile è lo strumento idoneo per sviluppare al meglio le potenzialità delle singole cooperative associate, che realizzano più compiutamente il loro essere "imprese sociali" e coniugano le loro caratteristiche (gestione democratica e partecipata, trasparenza gestionale, piccola dimensione, specializzazione per area di intervento, forte legame con il territorio) con i vantaggi di un'aggregazione imprenditoriale più ampia, in grado di produrre innovazione e azioni efficaci, crescere economicamente e organizzativamente, confrontarsi e reggere meglio la competitività del "mercato". L'intento è quello di diventare una risorsa e un interlocutore privilegiato, in questo territorio, sulle politiche sociali, promuovendo logiche di collaborazione e integrazione tra i diversi attori pubblici e privati, per dare una risposta di qualità ai bisogni della comunità, unendo solidarietà ed efficienza, dimostrando che è possibile in questo campo fare "impresa" tutelando e perseguendo gli interessi della collettività. Negli anni si è specializzato nella progettazione e gestione di iniziative volte all'inclusione sociale e lavorativa dei soggetti svantaggiati e nell'assistenza tecnica alla Provincia di Cuneo sulle politiche sociali e su quelle del lavoro, e alla Regione Piemonte (Assessorato alla Sanità) sulle buone pratiche dell'inserimento socio-lavorativo. Di recente ha iniziato a sviluppare attività di ricerca sociale in particolare modo per quanto riguarda il tema del welfare locale in rapporto al Terzo Settore.



Contatti

www.cisconsorzio.it
cis@cisconsorzio.it - cisconsorzio@pec.it



Consorzio **Elios Etneo** Cooperative **solidali** Etnee

Il **CONSORZIO ELIOS ETNEO - COOPERATIVE SOLIDALI ETNEE Soc. Coop. Soc. ONLUS** nasce nel 2006, nell'Area Metropolitana ed Etnea della provincia di Catania, fortemente voluto da alcune cooperative che su questo territorio avevano modellato la loro identità.

Oggi esso è costituito da 12 cooperative sociali, alcune delle quali di tipo B - cooperative d'inserimento lavorativo di soggetti svantaggiati - e le altre di tipo A - cooperative che erogano servizi di tipo socio sanitari ed educativi - L'identità del Consorzio Elios è fondata sull'obiettivo di essere luogo di integrazione, promozione, sostegno sociale, interazione, garanzia della qualità del lavoro sociale, nonché spazio di confronto culturale e valoriale e di piena espressione del valore sociale dell'azione cooperativa.

Il **Consorzio Elios Etneo** opera senza fine di lucro, gestendo servizi in maniera diretta o indiretta attraverso la rete delle sue consorziate, potenziando la capacità di rispondere ai bisogni del territorio e dando impulso a processi di inclusione sociale, attraverso la creazione di capitale sociale.

Alla biennale:

le esperienze che vogliamo raccontare sono due.

Asili di caseggiato: è l'esperienza del sorriso di una mamma che viene abbracciata da un bimbo che le corre incontro ridendo.

LUDUM: è l'esperienza degli occhi sgranati di una bambina di tre anni con un disturbo del comportamento che, seduta da ben 10 minuti consecutivi, vede l'acqua trasformarsi in neve e ci fa una palla! È l'assordante "e perché? E come fa?"



Contatti

elios@eliosetneo.it
Pec: eliosetneo@pec.it

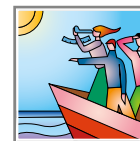

CONSORZIO SOCIALE IL SESTANTE Società Cooperativa

Il **Consorzio Sociale il Sestante** integra e implementa le competenze professionali e manageriali dei suoi soci ma ritiene fondamentale mantenere forte la connotazione e il radicamento territoriale della propria rete.

"Progetto città" (Savona, tipo A) - "Progetto Assistenza Santa Rita" (Savona, tipo A) - "Il Granello" (Varazze, tipo A) - "I.So." (Toirano, tipo A) - "Solida" (Savona, tipo B) contano 32000 ore mensili di lavoro su progettazione minori, anziani, disabili, soggetti svantaggiati ed organizzazione di eventi e manifestazioni culturali/di spettacolo. Attivo negli organismi di rappresentanza della cooperazione sociale e collaboratore con altri interlocutori del terzo settore.

Il Sestante aderisce inoltre al Consorzio Nazionale Idee In Rete, realtà che raggruppa circa 30 consorzi territoriali in varie regioni d'Italia, supportandone l'azione progettuale e imprenditoriale.

Alla biennale presentiamo:

IL PIFFERAIO DI HAMELIN

Teatrino dell' Erba Matta - Daniele Debernardi - Teatro di Figura per bambini e famiglie.

Una città invasa dai topi sarà salvata da un magico flauto?



Contatti

www.consorziolsestante.it
info@consorziolsestante.it



Il **Consorzio Indaco** è nato nel 2010 su iniziativa di alcune cooperative sociali che lavorano sul territorio di Bologna e Provincia, con le fasce deboli. Il Consorzio comprende le cooperative sociali "A" e "B", appartenenti a Legacoop Bologna: Cooperativa Sociale Società Dolce, Open Group Cooperativa Sociale, Iris Cooperativa sociale, Il Martin Pescatore, Arcobaleno Cooperativa Sociale. Il Consorzio nasce con l'intento di unire professionalità, risorse tecniche, strutturali e progettuali, relativamente all'erogazione e progettazione di servizi nell'ambito del disagio. Favorisce lo sviluppo della cooperazione sociale, delle persone in stato di marginalità ed esclusione sociale. Promuove azioni rivolte all'inserimento e all'integrazione sociale e lavorativa dei minori, dei tossicodipendenti, dei detenuti ed ex detenuti e di tutte le persone emarginate o svantaggiate. Sostiene la sperimentazione di nuovi modelli di servizio e di nuove forme di collaborazione tra soggetti pubblici, privati e collettivi della comunità locale. A livello locale Indaco collabora con Quartieri, Comune, Istituzione per l'Inclusione sociale e comunitaria, Don Paolo Serra Zanetti, CTSS e la Regione Emilia Romagna e con le realtà culturali e di volontariato presenti sul territorio.

Alla biennale: il Consorzio Indaco condivide la riorganizzazione di ASP Città di Bologna dei servizi dedicati al contrasto della grave emarginazione adulta ed in raccordo con il Consorzio Arcolaio e le realtà del Territorio intende adottare un approccio integrato di accoglienza interventi sociali, salute e occupazione. Oltre alla risposta ai bisogni primari, si intendono favorire forme di meaningful occupation, una forma dignitosa di occupazione del tempo in attività a servizio della comunità, remunerate non solo con un contributo economico ma anche con il riconoscimento da parte di una comunità specifica dell'utilità del ruolo sociale delle persone in esse coinvolte.



Consorzio sociale **Leonardo**



Il **Consorzio Leonardo** è nato nel 1998 da sette cooperative sociali della Provincia di Pordenone per creare un luogo di condivisione e di rappresentanza, con la convinzione che collaborando si possono ottenere migliori risultati. Attualmente ne fanno parte dodici cooperative sociali di varie dimensioni, sia per numero di soci che per fatturato. Inoltre collabora con Enti pubblici, Enti del privato sociale e aziende profit.

Il Consorzio fornisce i seguenti servizi alle proprie associate: coordinamento, consulenza e segreteria, progettazione europea, integrazione mutualistica, redazione di bilanci sociali, gestione del Servizio Civile nazionale per giovani.

Svolge anche una funzione di sensibilizzazione del territorio sui temi del welfare, dei valori cooperativi, del lavoro di rete, dell'intersectorialità, del commercio equo e solidale, del capitale sociale comunitario e delle tematiche europee.

Sul fronte europeo in questi diciotto anni ha partecipato a diversi progetti con partner sloveni, croati, olandesi, francesi e belgi.

Alla biennale presentiamo:

Agricoltura sociale

Il Consorzio Leonardo è socio del Forum nazionale dell'agricoltura sociale e nel Dicembre 2011 ha pubblicato il quaderno "Pratiche di agricoltura sociale" con progetti di 4 cooperative associate.



Contatti

www.consorzioleonardo.pn.it

leonardo.pordenone@confcooperative.it



LIGHT nasce nel maggio del 1998 dall'iniziativa di un gruppo di cooperative sociali della Lombardia per soddisfare l'esigenza di operare come parte di un sistema organizzato e non solo come imprese isolate.

Si pone pertanto come una struttura di rete attraverso la quale realizzare iniziative di sviluppo delle cooperative, comunicazione, formazione, progettazione e gestione dei servizi. In proprio o mediante le sue associate, il Consorzio gestisce servizi socio-assistenziali, socio-sanitari ed educativi, riabilitativi e di inserimento lavorativo.

LIGHT si impegna a favorire in modo dinamico ed innovativo il benessere comune e la crescita sostenibile attraverso l'approfondimento e l'elaborazione delle tematiche sociali.

In particolare **LIGHT** realizza:

- Servizi di sviluppo dell'imprenditoria sociale
- Valorizzazione e promozione di progetti di coesione sociale
- Gestione e sviluppo delle risorse umane
- Sviluppo nuove tecnologie settore welfare
- Sostegno ai settori economici strategici

Al Consorzio aderiscono 22 cooperative, di cui 18 sociali di tipo A (che cioè svolgono attività nel campo dei servizi socio-assistenziali ed educativi), 3 sociali di tipo B (che cioè promuovono l'inserimento lavorativo di persone in condizione di svantaggio personale e/o sociale operando in diversi settori produttivi) e una di servizi.

LIGHT opera a Milano con una base territoriale attiva su tutta la Lombardia.



Contatti

www.consorziosocialelight.it
segreteria@consorziosocialelight.it



Idee in rete consorzio nazionale

Il **Consorzio Nazionale Idee in Rete** associa oltre 30 consorzi di cooperative sociali cui fanno riferimento circa 500 cooperative sociali presenti in 15 regioni italiane. È un consorzio per imprese sociali che scelgono di condividere progetti di sviluppo, capacità, relazioni, una rete aperta e collaborativa che esplora e diffonde nuovi ambiti e modalità di intervento, cerca contaminazioni, costruisce fiducia e nuovi legami sociali, aspira a creare cambiamento sociale prima ancora che a gestire servizi.

Attraverso **Idee in Rete** consorzi e cooperative possono lavorare insieme su progetti e interventi di livello nazionale, accedendo ad una rete di partenariati e di relazioni che il consorzio assicura.

I soci possono avvalersi anche delle risorse di formazione, informazione e comunicazione che **Idee in Rete** assicura.

Per **Idee in Rete** la prossimità è la scommessa fondamentale per pensare ad un modello diverso di sviluppo sociale ed economico, centrato sui cittadini, sulla loro capacità di attivarsi e di mobilitare risorse.

Alla biennale presentiamo:

Centri di prossimità, perché ai bisogni non si chiude la porta e perché tutti possono dare qualcosa, perché la prossimità è la vera innovazione sociale.



Contatti

www.ideeinrete.coop
info@ideeinrete.coop



Consorzio **Progetto** Liguria **Lavoro**

Il consorzio **Progetto Liguria Lavoro** nasce nel 1994 da un gruppo di cooperative sociali già associate nella Federazione Regionale Solidarietà e Lavoro. Il principale obiettivo è quello di promuovere l'impresa sociale e contribuire allo sviluppo di politiche attive del lavoro.

In particolare il consorzio si propone di:

Cercare un equilibrio tra welfare e mercato.

Offrire un'occasione di reinserimento nella società a persone svantaggiate.

Accrescere le opportunità di formazione dei lavoratori delle cooperative

Sostenere idee innovative in ambito sociale.

Concretamente...

Favoriamo l'impresa sociale e nuove forme di economia sostenibile.

Sosteniamo l'inserimento lavorativo di soggetti deboli per restituire dignità sociale e autonomia economica.

Progettiamo percorsi di formazione per soci e dipendenti.

Alla biennale presentiamo:

Per intercettare nuove idee in ambito sociale di chi ha voglia di cambiare il mondo nasce quest'anno Social Hub Genova, il primo laboratorio di innovazione sociale! Un laboratorio di ricerca e sviluppo del **Consorzio Progetto Liguria Lavoro**, un incubatore d'impresa che seleziona e sostiene idee innovative ad alto impatto sociale!



Contatti

www.consorziopll.it
info@consorziopll.it



Consorzio sociale **Sol. Calatino**

Il **Consorzio Sol. Calatino S.C.S.** è una struttura consortile territoriale costituita nel febbraio 2003, nasce come aggregazione di cooperative sociali ricadenti nel Calatino Sud-Simeto all'interno della politica di sviluppo del Consorzio Sol.Co. Rete di Imprese Sociali Siciliane, aderisce alla centrale cooperativa AGCI.

Ponendo alla base della propria Mission e del proprio operare la responsabilità sociale d'impresa, il **Consorzio Sol. Calatino** attua l'integrazione delle preoccupazioni sociali e ambientali nelle proprie attività d'impresa e nelle loro relazioni con le parti interessate al fine di consentire un maggiore dialogo col territorio e una maggiore coesione tra le cooperative sociali di quest'area.

Dal 2010 è capofila del Patto Territoriale dell'Economia Sociale che aggrega i 15 Comuni dell'area calatina, numerosi altri enti ed associazioni, consentendo, una concertazione stabile tra pubblico e privato per le politiche di sviluppo dell'economia sociale del comprensorio.

Alla biennale:

vogliamo raccontare alcune delle esperienze più significative che hanno modificato un intero territorio accelerando un processo di multiculturalità che, senza l'istituzione del CARA, avrebbe impiegato almeno altri 20 anni per avvenire. Vogliamo raccontare come la gente del calatino ha imparato ad arricchirsi della diversità portata dalle migliaia di persone che negli ultimi anni hanno vissuto in questa porzione della provincia di Catania.



Contatti

www.solcalatino.it
segreteria@solcalatino.it



Consorzio Sol. Co.
Rete di Imprese Sociali Siciliane

Sol.Co. - Rete di Imprese Sociali Siciliane è un Consorzio di cooperative sociali, fondato nel 1994, fortemente impegnato nella cooperazione sociale in Sicilia, che offre servizi alla persona attraverso una vasta Rete di consorzi territoriali, di filiera e cooperative sociali, ed altresì offre consulenza e supporto allo sviluppo delle consorziate attraverso la progettazione ed erogazione di servizi integrati socio-sanitari e assistenziali; progettazione ed erogazione di servizi di formazione professionale e manageriale.

Il **Consorzio Sol.Co.** promuove l'integrazione, la garanzia della qualità del lavoro, nonché la responsabilità sociale e il confronto culturale e valoriale, con un approccio solidaristico e imprenditoriale che mette al centro delle proprie azioni il valore della persona, sia essa destinataria dell'agire sociale sia essa compagna di viaggio.

Da anni **Sol.Co.** investe su una comunicazione orientata alla responsabilità sociale, a dimostrazione dell'attendibilità della propria mission e delle buone prassi aziendali. I più significativi appuntamenti di comunicazione annuali del Consorzio, sono: la presentazione del Bilancio di Responsabilità sociale che, quest'anno sarà "Sol.co. e vent'anni di prossimità" e l'Happening della solidarietà "Beni comuni tra democrazia e comunità. Cooperazione sociale e territori connessi".

Alla biennale presentiamo:

Prossimità in un anno di lavoro in cui centinaia di persone la mattina si alzano con un obiettivo comune: fare del bene e farlo bene. Un anno all'insegna della prossimità, prossimità intesa come attività verso le emergenze sociali, come prospettive di sviluppo per i giovani, prossimità verso lo sviluppo territoriale.



Contatti

www.solcoct.coop
solco@solcoct.it



Consorzio Tassano
Servizi Territoriali

Consorzio Tassano Servizi Territoriali

La nascita del Consorzio è avvenuta nell'ambito di un'azione di spin-off promossa dal Consorzio Roberto Tassano che, nell'ambito della propria riorganizzazione, ha favorito l'aggregazione di Cooperative operanti in settori omogenei.

Nel 2008 due Cooperative di tipo A, Il Sentiero di Arianna e C.S.P. ed una Cooperativa di tipo B, Pellicano Verde, impegnate nella progettazione e realizzazione di servizi sul territorio, hanno deciso di dare vita al Consorzio Tassano Servizi Territoriali. Nel 2011 si è aggiunta la Cooperativa Cruzea e, a fine 2012, la Cooperativa Itinerando.

La storia del Consorzio è quindi la storia delle Cooperative Socie che, da oltre 10 anni, agiscono sul territorio la funzione di soggetti portatori di interessi generali, senza finalità di lucro.

L'agire per il bene della comunità cui questi soggetti appartengono si esplica nella progettazione e realizzazione di servizi socio-educativi, assistenziali e di inserimento lavorativo.

Alla biennale presentiamo:

Il Bar La Torretta nasce a giugno 2013. è gestito da CREUZA cooperativa sociale di tipo B e si trova sul Lungomare Bettolo a Recco. È un bar stagionale ed è collegato ad uno stabilimento balneare.



Contatti

www.consorziotst.it
l.merione@consorziotassano.com



Cooperativa sociale A.S.C.U.R.

Il 5 giugno 1984 nasce ufficialmente la **Coop. A.S.C.U.R.** Da sempre le due anime della Cooperativa, attività di volontariato e attività professionale, si integrano perfettamente e l'interscambio dei valori, favorisce la messa a punto di un intervento sui bisogni delle famiglie del quartiere più globale e incisivo.

L'esistenza sia di operatori professionali che di volontari permette a ciascuno di sviluppare maggiormente le proprie competenze e potenzialità e rende molto ricettiva e flessibile l'attività della Cooperativa.

La Cooperativa rappresenta oggi per il territorio una rete sociale: facilita gli scambi sociali tra gli individui e le istituzioni, li promuove, ne cura la realizzazione, facilita la presa in carico da parte della comunità locale di tutti quei soggetti che hanno problemi nello svolgimento dei propri ruoli sociali.

Oggi la cooperativa gestisce servizi diurni e domiciliari per minori, anziani e disabili;

lavora nelle scuole, fornisce consulenze private e svolge attività di formazione.

Alla biennale:

Il Progetto Moebius è rivolto alla Famiglia e ai suoi componenti, senza limiti di età, laddove le precarietà rendono difficoltosa una domanda di aiuto, offrendo prestazioni di professionisti specializzati a costi sociali concordati.



Contatti

www.ascur.it
info@ascur.it



Cooperativa sociale agricola **AGRI.COMES**

AGRI.COMES Cooperativa Sociale Agricola Onlus nasce nell'Aprile 2011 a supporto della Comunità di recupero per tossicodipendenti "Sasso-Montegianni" per permettere agli ospiti di svolgere un'attività lavorativa in prossimità del centro e di vivere un'esperienza autentica a stretto contatto con la natura e gli animali.

In origine l'attività agricola svolta all'interno dell'azienda rappresentava per i giovani del centro di recupero la principale area di impiego lavorativo e di riqualificazione professionale.

L'azienda agricola negli anni è cresciuta insieme all'attività della Comunità, finendo gradualmente per fondere le due realtà in un'unica impresa sociale al servizio del cittadino e del territorio circostante. Mantenendo sempre stretto il legame con le attività sociali svolte da Co.M.E.S., l'azienda nel tempo **ha intensificato** l'agricoltura e l'allevamento: da semplice attività amatoriale la pratica dell'allevamento è andata trasformandosi in una vera e propria impresa specializzata e biologica, con un numero sempre più elevato e selezionato di capi trattati.

È così nata **AGRI.COMES** che, pur mantenendo inalterata la propria vocazione sociale, ha sviluppato negli anni una natura decisamente aziendale e commerciale.

Alla biennale:

Il progetto degli "Appartamenti Supportati" è la Comunità "Sasso Montegianni" di Marradi sul territorio ravennate.

È un progetto residenziale che si territorializza.



Contatti

www.marradi.it



Cooperativa sociale **Agridea**

Agridea, Società Cooperativa di Produzione e Lavoro e Sociale, nasce nel 1992 per un processo di spin off dalla cooperativa sociale Stranaidea.

I settori storici di attività della cooperativa sono la manutenzione del verde orizzontale e verticale e la gestione dei servizi cimiteriali.

Nel 2003 apre il nuovo settore sull'ambiente per la gestione dei rifiuti, e nel 2004 entra nel Consorzio Nazionale Servizi di Bologna.

Nel 2010 progetta il Verde al femminile: Garden Pink, settore di progettazione e realizzazione di giardini e verde per interni e terrazzi.

Alla biennale:

Il Consorzio Sociale Abele Lavoro, la cooperativa Arcobaleno e la cooperativa Agridea di Torino, si presentano alla Biennale della Prossimità di Genova sotto lo stesso tetto; il tetto di una casa di cartone aperta a cittadini, visitatori e colleghi del terzo settore, dove si parlerà di inclusione sociale attraverso il lavoro.

È questo il prodotto di prossimità che accomuna le tre organizzazioni torinesi che si occupano di politiche attive del lavoro, raccolta differenziata, manutenzione del verde, gestione cimiteriale.



Contatti

www.coopagridea.org
l.cugusi@coopagridea.org



Cooperativa sociale **Alice onlus**

Cooperativa Sociale Onlus

Alice è una cooperativa sociale nata ad Alba nel 1981 da un gruppo di educatori.

Realizza servizi e progetti finalizzati a prevenire forme di disagio, ad accompagnare ed assistere persone in difficoltà in percorsi di cura e di crescita personale, a promuovere l'inclusione sociale e lavorativa, ad attivare interventi per ridurre i rischi o i danni alla salute.

Aree di intervento: dipendenze, disabilità, minori e famiglie, reinserimento sociale e lavorativo. Ultimi progetti avviati: "Punta su di te" per la prevenzione e la cura del gioco d'azzardo patologico e "La Cucina di Pina", laboratorio di produzione nato per offrire un'opportunità di occupazione e di reddito per gli ospiti del social housing Casa Pina, adesione alla rete territoriale del progetto SPRAR, rivolto a migranti rifugiati e richiedenti asilo, attivazione sportello di prossimità.

Alla biennale presentiamo:

ZUMBA la prossimità che si crea ballando, il desiderio personale e collettivo di stare insieme, il piacere di muoversi in libertà sperimentando l'integrazione attraverso il corpo.



Contatti

www.coopalice.net
comunicazione@coopalice.net



La **Cooperativa Animazione Valdocco** è una impresa sociale, una cooperativa sociale di produzione lavoro, non ha fini di lucro. È rivolta alla promozione, progettazione e gestione di servizi sociosanitari, educativi, animativi e culturali, volti a prevenire e contenere i rischi e gli effetti dell'esclusione e del disagio sociale e opera in integrazione con altre cooperative, organizzazioni del volontariato, realtà dell'associazionismo, istituzioni pubbliche. La gestione di servizi socio-sanitari ed educativi è finalizzata al reinserimento sociale delle persone escluse (minori, anziani, portatori di handicap, tossicodipendenti) o a creare le opportunità perché questo avvenga e/o si riduca il rischio o il danno dell'esclusione sociale e lavorativa. Tali obiettivi si realizzano attraverso collettivi di risorse umane e professionali (i propri soci) i quali possono definirsi operatori della mediazione sociale e della connessione di comunità.

Alla biennale:

Presentazione libro **Contratto di Quartiere di via Ghedini**

Dieci anni di lavoro di prossimità con il **CONTRATTO DI QUARTIERE DI VIA GHEDINI** a Torino, presentati attraverso le parole degli operatori, le immagini, e le riflessioni a caldo. Un racconto visivo ed emotivo.

Proposta **Ludobus** della Cooperativa Animazione Valdocco (www.ludobus.eu) nel pomeriggio del 6 Giugno: il Ludobus è un furgone attrezzato in grado di intervenire in contesti urbani di vario genere (cortili, piazze, giardini pubblici) come potenziamento delle attività ludiche già predisposte.

Documentario "Muovere la terra". Due ragazzi partiti da casa all'età di undici anni e arrivati in Libia per lavorare, scappano dalla guerra, arrivano nel 2011 a Lampedusa ancora minorenni e vengono accolti in una comunità di Vinovo per ricominciare una vita. Il loro sorriso ci fa capire qualcosa della sofferenza e del loro sguardo sul futuro.



Contatti

www.lavaldoeco.it
pusceddud@lavaldoeco.it



La **Cooperativa Arcobaleno** nasce nel 1992, da una realtà di accoglienza dell'Associazione Gruppo Abele, come esperienza d'imprenditoria sociale di qualità. L'attività principale, da oltre venti anni, è la raccolta differenziata di rifiuti urbani e speciali per clienti pubblici e privati: dalla progettazione dei servizi, eseguita con i più avanzati sistemi informatici, alla raccolta, trasporto e trattamento dei rifiuti per la trasformazione in materie prime seconde. Una particolare attenzione è dedicata ad investimenti continui nei settori della ricerca ed innovazione, comunicazione con il territorio, cultura del lavoro e dell'inserimento lavorativo. La **cooperativa Arcobaleno** è stata una delle prime ad avviare l'esperienza della raccolta differenziata della carta con il metodo del Porta a Porta ed un riferimento prezioso per la nascita di altre cooperative cui ha fornito collaborazione e supporto. Attualmente svolge un'azione di accompagnamento per la sperimentazione del Porta a Porta nella complessa realtà urbana della città di Napoli. Arcobaleno da anni si è posta anche come obiettivo quello di raccontare il valore delle esperienze delle cooperative di inserimento lavorativo impegnandosi nella produzione di film e altri prodotti editoriali oltre a promuovere progetti e collaborazioni con scuole e realtà del territorio.

Alla biennale:

Il Consorzio Sociale Abele Lavoro, la cooperativa Arcobaleno e la cooperativa Agridea di Torino, si presentano alla Biennale della Prossimità di Genova sotto lo stesso tetto; il tetto di una casa di cartone aperta a cittadini, visitatori e colleghi del terzo settore, dove si parlerà di inclusione sociale attraverso il lavoro. È questo il prodotto di prossimità che accomuna le tre organizzazioni torinesi che si occupano di politiche attive del lavoro, raccolta differenziata, manutenzione del verde, gestione cimiteriale.



Contatti

www.cooparcobaleno.net
t.ammirati@cooparcobaleno.net



CAUTO
Cooperativa Sociale Onlus

La Rete **CAUTO** è il nuovo modello organizzativo che aggrega un consorzio e 4 cooperative. Legame e conoscenza del territorio, solidarietà e rispetto per l'Ambiente, si condensano nella formula della cooperativa sociale d'inserimento lavorativo, per generare inclusione sociale e maggiore benessere.

La cooperativa **CAUTO** nasce nel 1995: i servizi offerti consentono di promuovere la vita lavorativa e sociale delle persone e al tempo stesso di prendersi cura dell'ambiente. Con innovazione e cooperazione, riduciamo gli sprechi e i consumi, attraverso il recupero e la valorizzazione delle risorse umane e naturali. Nel 1991 un gruppo di giovani dà vita all'associazione **CAUTO**, per far fronte all'emarginazione e al disagio sociale nel territorio. Prende avvio la Dispensa Sociale: il recupero di alimenti invenduti e scartati, presso l'ortomercato, per la distribuzione a scopo sociale agli enti benefici del territorio. Oggi con esperienza ventennale nello svolgimento di servizi ambientali **CAUTO** è un interlocutore specializzato, qualificato e affidabile per privati, aziende ed enti.

Alla biennale presentiamo:

La Dispensa sociale, recupero, selezione e distribuzione a scopo sociale di alimenti invenduti, creando occupazione per persone fragili, sostegno alla povertà, diminuendo la produzione di rifiuti.



Contatti

www.cauto.it
comunicazione@cauto.it
cauto@cauto.it



Una **risorsa** per la
comunità dal **1982**

Co.M.E.S. Cooperativa Sociale O.n.l.u.s. è una cooperativa che realizza servizi volti a migliorare la vita delle persone più bisognose di cure e attenzioni. **Co.M.E.S.** nasce nel 1982 per rispondere concretamente alle problematiche sociali di carattere assistenziale, sanitario ed educativo della collettività. L'esperienza acquisita nel corso degli anni ha permesso di sviluppare, in collaborazione con le istituzioni locali pubbliche e con imprese private, un'estesa e capillare rete di interventi che fa' dell'individuo e del suo legame con il territorio i destinatari privilegiati di ogni azione. Con il riferimento ai valori cristiani della solidarietà e della carità, **Co.M.E.S.** ha scelto di mettere in pratica il principio francescano dell'attenzione e del servizio ai più deboli, in particolare attraverso l'operato della comunità di recupero per tossicodipendenti "Sasso-Montegianni", fondata da Don Nilo Nannini nel 1980. Da questa esperienza sono scaturiti nel tempo progetti e sperimentazioni per rispondere ai bisogni delle persone tossicodipendenti in difficoltà. Ad oggi la **Co.M.E.S.**, oltre che nella Tossicodipendenza, opera nei seguenti settori: **ANZIANI:** attraverso una Residenza Sanitaria Assistenziale e servizi di assistenza domiciliare. **INFANZIA e ADOLESCENZA:** con asili nido, ludoteche, scuola materna e servizi di educativa domiciliare. **HANDICAP:** attraverso un centro diurno di socializzazione, un appartamento "dopo di noi" utilizzato per "vacanze in autonomia", nonché un appartamento di "auto aiuto in autonomia assistita" **CITY CAMP:** dal 2013 settimana di approccio alla lingua inglese in full immersion per bambini delle scuole elementari e medie con tutors madre lingua.

Alla biennale presentiamo: il progetto degli "Appartamenti Supportati" è la Comunità "Sasso Montegianni" di Marradi sul territorio ravennate. È un progetto residenziale che si territorializza.



Contatti

www.marradi.it



Cooperativa Sociale Co.Ser.Co Onlus

Siamo un'impresa di circa 200 operatori che si occupano di servizi sociali. Lavoriamo nel settore da 30 anni: un patrimonio di professionalità che vogliamo valorizzare e far conoscere

La Missione

Aiutiamo persone per conto di Enti Pubblici, o in convenzione con aziende, famiglie ed associazioni.

Forniamo servizi socio-educativi a minori, disabili, anziani: un sostegno per molte persone, soprattutto nei momenti di difficoltà. La serenità di una madre, il sorriso di un bimbo o di un disabile, una vita dignitosa garantita ad un anziano non autosufficiente, sono lo scopo per cui siamo nati.

Crediamo che il lavoro sociale promuova un'idea di società, attenta ai valori e ai diritti di tutte/i.

Coserco per la vita della comunità

Aiutiamo le persone favorendo il loro incontro con le opportunità del territorio, sostenendo la loro autonomia e la libertà di accesso ad occasioni di socialità e crescita. Aiutiamo le persone negli spostamenti, nella cura di sé e del proprio ambiente; animiamo il tempo libero; sosteniamo nello studio, nell'inserimento al lavoro e altro.

Per diffondere la cultura dei diritti, partecipiamo a reti che promuovano il valore del lavoro sociale, che per noi è un bene comune.



Contatti

www.coserco.it
FB: cooperativa-sociale-coserco/119163771456726
direzione@consorziomotiva.it



Cooperativa Sociale Coopsse Onlus

Coopsse è una cooperativa sociale nata nel 1978 in Valpolcevera, vallata periferica cittadina di estrazione operaia e popolare. L'intervento di prossimità è alle radici della storia della cooperativa, che nasce grazie ad un'esperienza volontaria e auto-organizzata nel quartiere di Bolzaneto, quando operatrici ed operatori animati da motivazioni sociali, valoriali e politiche, decisero di dare vita ad una esperienza autogestita e non formale di aggregazione pomeridiana destinata a giovani del quartiere, leggendo i bisogni del territorio e in un'ottica di prevenzione e inclusione.

Oggi **COOPSSE** gestisce varie attività soprattutto di natura educativa e socio-educativa ma è impegnata anche nel settore culturale, turistico, dell'inclusione sociale e lavorativa di soggetti fragili, dell'accoglienza di stranieri richiedenti protezione; promuove opportunità e cittadinanza attiva, collaborazioni tra organizzazioni del terzo settore in un'ottica trasversale e di integrazione tra competenze, cercando di cogliere bisogni e risorse delle persone in una logica di prevenzione e di costruzione di legami solidali.

Alla biennale presentiamo:

La Compagnia dei MAPAMA' nasce dall'idea di Elena e Cristina, educatrici del Centro Bambini "La Valle Incantata" di COOPSSE, di coinvolgere i genitori del quartiere in un'innovativa avventura teatrale per i loro bambini.



Contatti

www.coopsse.it



Cooperativa sociale COM.I.L.

Com.i.l. è una cooperativa sociale di tipo B che ha come fine principale l'integrazione di soggetti svantaggiati attraverso l'inserimento al lavoro. Nasce nel 1994 per iniziativa di Co.M.E.S. Cooperativa sociale e da qui il nome acronimo Com.i.l. che significa appunto "Co.m.e.s. per l'inserimento Lavorativo".

È attraverso la produzione di beni e servizi diversi, in ambito artigianale, commerciale e di servizi, che **Com.i.l.** raggiunge l'obiettivo della riabilitazione di persone che hanno capacità lavorative ridotte o che si sono allontanate dal mondo del lavoro.

L'inserimento lavorativo è lo "strumento" per il recupero e non il fine della cooperativa. Il lavoro rappresenta, infatti, nell'odierno contesto culturale, il mezzo per restituire la dignità del singolo e migliorare la qualità della vita in senso economico, sociale e relazionale.

Oggi la cooperativa, con oltre il 40% di soggetti svantaggiati ai sensi dell'art. 4 della L. 381/91, opera nei seguenti settori, con propri mezzi e attrezzature:

SERVIZI DI IGIENE AMBIENTALE
SERVIZI DI RISTORAZIONE COLLETTIVA
SERVIZI DI MANUTENZIONE VERDE
SERVIZI DI PULIZIE
CENTRO TENNIS

Alla biennale presentiamo: il progetto degli "Appartamenti Supportati" è la Comunità "Sasso Montegianni" di Marradi sul territorio ravennate. È un progetto residenziale che si territorializza.



Contatti

www.marradi.it
segreteria@comes.marradi.it



Cooperativa sociale Educazione Progetto

Educazione Progetto è una cooperativa sociale che produce servizi; intende interpretare il territorio e le sue realtà a partire dalla centralità dell'utente e dai bisogni e dalle potenzialità espresse dai territori. Attraverso un percorso virtuoso di interazione e dialettica, la selezione delle risorse e dei bisogni produciamo nei diversi settori, servizi, importanti per le relazioni di cittadinanza attiva che sono in grado di generare. Da questo processo si generano le attività ed i servizi concreti al cittadino, alle famiglie, alle comunità e alle imprese.

L'idea fondante il nostro progetto di prossima è offrire uno spazio per il gioco come perno per sostenere la famiglia e generare relazioni e capitale sociale intorno a essa, attraverso proposte che stimolino sempre lo spirito di reciprocità e appartenenza.

Alla biennale presentiamo:

CASA ZOE, la casa divertente di Moncalieri.

È uno spazio aperto a tutte le famiglie: ci si incontra, si gioca e si impara... è un laboratorio di comunità a misura di tutti, luogo di incrocio, incontro e scambio, dove tutti i bambini e le famiglie possono entrare senza chiedere il permesso! Una casa ricca di opportunità e offerte: ludoteca, laboratori di creatività, corsi di musica, teatro, lingue, incontri con i genitori, spazi per le feste.



Contatti

www.educazioneprogetto.it



Fare Comunità è un consorzio provinciale non profit nato nel 2010 dalla collaborazione tra il sistema della cooperazione sociale ravennate ed enti della formazione professionale. L'obiettivo del consorzio è quello di favorire i processi di inclusione sociale e lavorativa delle persone che hanno maggiori difficoltà a integrarsi nella comunità.

Fare Comunità ritiene che sia la comunità - partecipe e competente - a rendere possibile lo sviluppo del senso di appartenenza e di capacità e competenze:

- per fronteggiare il disagio, le crisi sociali/familiari/personali, l'insicurezza, l'incertezza prodotta dai tanti e veloci cambiamenti.
- per l'accesso stesso alle risorse e alle opportunità effettivamente esistenti
- per tutte le generazioni.
- per il sostegno alle tante fragilità sociali.

Fare Comunità vuole essere espressione di una "sussidiarietà solidale" in cui diversi soggetti della cooperazione sociale e altri enti/organizzazioni non profit lavorano solidalmente integrandosi per il bene comune.

Alla biennale presentiamo:

Laboriosamente (Ravenna) è un'agenzia che gestisce uno sportello presso gli uffici del Comune di Ravenna per incrociare l'offerta di volontariato (cittadini che si candidano come volontari) con la domanda (associazioni e altre realtà che richiedono volontari per realizzare le proprie iniziative).

Emporio CentoMani (Lugo) piccolo supermercato di quartiere che vende prodotti a km 0 e a prezzi accessibili, organizza attività culturali con la comunità e, in quanto cooperativa sociale, inserisce nel proprio staff persone in condizione di disabilità o di svantaggio socio-economico.



Contatti

www.farecomunita.com
consorzio@farecomunita.com



Futuro Anteriore è una cooperativa di tipo B nasce nel 2009 da un gruppo di persone che, dopo aver operato a lungo nella Cooperazione di tipo A, scelgono di promuovere e costruire percorsi di RE-INSERIMENTO lavorativo e sociale

Dall'esperienza maturata con la Cooperativa Mignanego, il gruppo di lavoro cresce, crescono i servizi, nascono nuovi rami d'azienda e nuove collaborazioni.

Compito primario della cooperativa è la creazione di spazi occupazionali e di integrazione rispondenti ai bisogni delle fasce deboli. Al centro è la persona i suoi bisogni, le sue risorse. In un ottica di comunità la stessa attenzione viene dedicata alla salvaguardia la tutela e la promozione del territorio.

Il "fare" diventa un punto di forza. Avere idee, trovare le risorse, lavorare per avere progetti autonomi che nascono e provano a prendere forma grazie alle nostre forze e al cooperare. Diventa naturale avvicinarsi a realtà che si occupano di terra e territorio: agricoltori, associazioni, promuovendo cultura e consapevolezza.

Nascono nuovi progetti "Genova torna in villa" e "Sarsi" il laboratorio di sartoria artigianale che lavora con le mani. Arrivano tante persone e si intrecciano storie...come fili colorati.



Contatti

www.futuroanterioreonlus.it
info@futuroanterioreonlus.it



Cooperativa sociale **Ginepro** Uno

Gineproun è una cooperativa sociale fondata nel 1995, che, nell'arco degli anni, si è sviluppata nei settori del trasporto e nei servizi alle aziende. Siamo iscritti all'Albo Regionale delle Cooperative Sociali (sez.B), al Registro Prefettizio, alla Camera di Commercio, all'Albo Fornitori del Comune di Torino, all'Albo dei Trasportatori (Art.2, categoria illimitata).

Applichiamo da sempre il Contratto Collettivo Nazionale delle Cooperative sociali. Abbiamo circa 40 soci lavoratori. In sintesi, la cooperativa ha sviluppato nei nostri vent'anni di "fatiche", lavori nel trasporto e nella logistica di magazzino, nell'edilizia e nella gestione di esercizi pubblici come bar e tavole calde. Tutto ciò al fine di creare occupazione e possibilità di inserimento nel mondo del lavoro per tutte quelle persone che hanno delle fragilità o che vengono considerate "deboli" per vari motivi dal mercato del lavoro.

Persone che vivono vicinissime alla soglia della 'prossimità' a cui un lavoro serve moltissimo, anzi potremmo addirittura dire che proprio il lavoro è il primo mattone della casa, del percorso, verso la ricostruzione di un'esistenza che forse, spesso, ha avuto la sfortuna di essere solo troppo complicata per qualche anima un pò più fragile.



Contatti

www.gineproun.it

Società Cooperativa Sociale

il Biscione

Onlus

La **cooperativa Il Biscione** lavora da oltre 30 anni per dare risposte a bisogni sociali e sanitari.

Dalle sue origini fino alla metà degli anni '90 ha gestito strutture residenziali su due aree di intervento: quella delle problematiche del disagio minorile e quella sulla sofferenza psichica degli adulti, dando una risposta concreta a quanto prevedeva la "Legge Basaglia".

L'unione con la cooperativa Arcobaleno ha significato l'inizio dell'impegno sull'educativa territoriale per i minori e contestualmente l'apertura al "lavoro di rete", che riteniamo un valore e un metodo necessario per produrre sviluppo, innovazione e integrazione concreta nella società.

Nel tempo abbiamo sviluppato servizi rivolti alle ragazze madri, alle persone con problemi penali e di tossicodipendenza, agli anziani. Abbiamo partecipato alla chiusura definitiva dei manicomi e ora stiamo accogliendo gli stranieri che chiedono asilo nel territorio italiano.

La cooperativa sociale **il Biscione** è una realtà aperta e flessibile, saldamente ancorata ai valori della cooperazione sociale e alla sua storia. Oggi lavorano in cooperativa oltre 100 persone che svolgono il loro servizio e sono pronti a pensare e ad accogliere creativamente le nuove sfide che emergono dalla quotidianità, riprogettare i servizi per ottimizzare le risorse attraverso sperimentazione, professionalità e formazione costante degli operatori: punti cardini del nostro lavoro.



Contatti

www.ilbiscione.coop
info@ilbiscione.coop



Cooperativa Sociale Il laboratorio

La **Coop Il Laboratorio** nasce nel 1983 per promuovere e gestire servizi socio-educativi e territoriali nel centro storico genovese.

Attualmente la Cooperativa gestisce i seguenti servizi:

Il Laboratorio: centro di educazione al lavoro per ragazzi dai 16 ai 20 anni

La Spiga: comunità educativa residenziale per minori (12 e i 18 anni)

Il Ponte: Alloggio Protetto per neomaggiorenni

Il Formicaio: Centro sociale per bambini tra i 6 e i 12 anni

Formicopoli: Polo Sociale aperto alle famiglie, alle organizzazioni e alle istituzioni del territorio

B-lab: Impresa sociale che gestisce attività artigianali atte a creare occasioni di inserimento lavorativo rivolte anche alle fasce deboli della popolazione.

La costante attenzione nell'interpretare ed accogliere i bisogni del territorio e l'azione sinergica con la rete dei Servizi (pubblici e privati) locali connotano da sempre il lavoro della cooperativa. L'ente è convenzionato con il Comune di Genova, è partner di numerosi progetti locali e condivide/partecipa a diverse iniziative promosse dalle agenzie di zona.



Contatti

www.coopillaboratorio.com
www.b-labcoop.it
mail@coopillaboratorio.it



Cooperativa Sociale Il Margine

La **Cooperativa Sociale "Il Margine"** è nata nel 1979 e dal 1983 opera in ambito socio-sanitario, assistenziale, educativo e dei "servizi alla persona" in generale. La Cooperativa si propone di perseguire (attraverso la gestione delle proprie attività) la continuità dell'occupazione lavorativa e le migliori condizioni economiche, sociali e professionali dei soci.

La Cooperativa è retta e disciplinata secondo i canoni della mutualità e si propone come soggetto attivo per promuovere e contribuire, attraverso il proprio lavoro, al miglioramento delle realtà sociali nei territori in cui opera, privilegiando l'interesse a favore di quei gruppi sociali e di quelle attività generalmente lasciate al margine della vita socio-culturale.

La Cooperativa è un'impresa sociale, è un'Organizzazione Non Lucrativa di Utilità Sociale (ONLUS), aderisce a diversi consorzi, associazioni ed organismi di tutela e rappresentanza.

Opera in collaborazione con altre imprese sociali, organizzazioni di volontariato, associazioni ed istituzioni pubbliche e private.

Siamo una Cooperativa che investe sulla prossimità. La eleva come soggetto valoriale nei progetti educativi, la sostiene quando la ipotizza come fondante nei nostri progetti di imprenditoria sociale.

Alla biennale:

La prossimità è luogo dell'incontro che non è sempre solo spaziale; I nostri laboratori sono alcuni sistemi possibili di prossimità nei quali realizzare percorsi di abilitazione e al tempo stesso attivare azioni di tutela del territorio ma anche di produzione etica. L'etica della prossimità ci permette di pensare a forme di economia dove il capitale sociale sono le relazioni e le reti di solidarietà.



Contatti

Via Eritrea 20, 10142 Torino
Tel. 011 4032421
<http://www.ilmargine.it>
email: nadia.quaranti@ilmargine.it



Cooperativa Sociale La Carovana onlus

La Carovana O.n.i.u.s, dalle sue origini, si è distinta, tra le cooperative sociali, per la realizzazione di progetti educativi caratterizzati dall'utilizzo di attività a contatto con la **natura** (escursionismo, speleologia, arrampicate, trekking) per la **prevenzione/o il trattamento** di situazioni di disagio minorile e di percorsi **didattici** che favoriscono la frequentazione consapevole dell'**ambiente**.

Nel corso del tempo, sono state attivate, nel territorio di Bologna e provincia, diverse tipologie di servizio (interventi di educativa e di animazione di strada, centri di aggregazione giovanile, interventi nel mondo della notte), rivolte a preadolescenti, adolescenti e giovani, ispirate ai principi della **Psicologia di comunità**.

Tali metodologie hanno permesso l'osservazione, l'analisi e l'aggiornamento sulla diffusione dei fenomeni giovanili (uso di **sostanze legali ed illegali** e **New Addiction**) consentendo di rispondere in maniera efficace ai bisogni emergenti. A questo proposito sono stati realizzati anche interventi di **inserimento formativo e lavorativo** in sintonia con le richieste provenienti dall'utenza.

Negli ultimi anni, particolare attenzione viene prestata, in un'ottica di miglioramento della qualità della vita dei **minori** e delle loro **famiglie**, alla tutela dell'**infanzia** ed al **sostegno della genitorialità**.



Contatti

www.lacarovanacoop.com
info@lacarovanacoop.com

la Comunità cooperativa sociale

La Comunità è un'impresa sociale che opera dal 1979 nel settore delle attività educative di contrasto e prevenzione del disagio minorile e di sostegno alle famiglie fragili attraverso la progettazione e la gestione di servizi socio educativi, animativi e culturali .
Opera in integrazione con altre cooperative, organizzazioni del volontariato, realtà dell'associazionismo, istituzioni pubbliche.

Fulcro del nostro lavoro è promuovere la partecipazione attiva dei minori delle loro famiglie agli interventi di cura. Con questo approccio, il lavoro della cooperativa non si limita all'erogazione di servizi ma mira a costruire una cultura della solidarietà e dell'accoglienza e a valorizzare l'apporto possibile della famiglia e del cittadino alla vita sociale. Inoltre la gestione di servizi socio educativi è finalizzata al reinserimento sociale delle persone e a creare le opportunità perché questo avvenga riducendo il rischio dell'esclusione sociale .

Alla biennale presentiamo:

la riqualificazione dei giardini di borgoratti attuata grazie all'intervento di educativa di strada gestita dagli operatori della coop che lavorano in quel municipio e che ha visto la collaborazione con tutte le realtà del territorio



Contatti

www.lacomunita.genova.it
elisabetta.morbiolo@gmail.com



la forma dell'acqua
Società Cooperativa Sociale - ONLUS

assumere **forma** in ciò che si **incontra**

La forma dell'acqua - Società Cooperativa Sociale - ONLUS persegue l'interesse generale della Comunità alla promozione umana e all'integrazione sociale dei cittadini con l'intento di ricevere e generare un significativo contributo utile al raggiungimento di una maggiore consapevolezza – da parte dei singoli, dei gruppi e della società – sui diritti, le responsabilità, le risorse ed i limiti propri e altrui. Promuove lo sviluppo del benessere, della solidarietà e della qualità del vivere per mezzo di iniziative socializzanti, ergo-terapiche e produttive favorevoli la diretta e/o indiretta partecipazione a progettualità di ampio respiro nel rispetto e tutela della dignità della Persona, del suo Progetto di Vita, dell'Ambiente. **Finalità primaria:** concepire, concretizzare, dare impulso, misurare iniziative e programmi in forma compartecipata, in ottica e pratica di riflessività condivisa, di auto e mutuo sostegno rivolti al riconoscimento e utilizzo dei singoli poteri, all'emancipazione personale e collettiva facilitanti processi di inclusione e di non disparità. Ente gestore di un C.A.D. – Centro Attività Diurne / Laboratori Socio-Riabilitativi | Centro di Lavoro Guidato – offre un Servizio semi-residenziale inserito nell'Albo Prestatori di Servizi Socio-Sanitari della Città di Torino realizzato con/a favore di Persone adulte portatrici delle proprie peculiari aspirazioni e abilità. Pratica e propone la Metodologia Relazionale di Rete. L'Ente partner è l'**ASSOCIAZIONE LA FORMA DELL'ACQUA - ONLUS**. **In particolare la forma dell'acqua si propone di:** attuare quanto è contenuto nella Convenzione delle Nazioni Unite sui Diritti delle Persone con Disabilità **concretamente...**

la forma dell'acqua, ponendo al centro la Persona, invita a fare esperienza partecipata di conversione delle difficoltà in opportunità, e di condivisione in rafforzamento e rinnovamento personali.



Contatti

www.formadellacqua.it
laformadellacqua@katamail.com



LA FORMICA
cooperativa sociale

Cooperativa sociale La **Formica**

“La Formica” è una cooperativa sociale di tipo B che opera nel territorio di Rimini e limitrofi dal 1996. Abbiamo come obiettivo l'inserimento al lavoro delle persone in difficoltà. Un lavoro onesto è un diritto di ogni persona, chi soffre situazioni di disagio può ricostruirsi una vita proprio attraverso il lavoro. Nel tempo ci siamo trasformati da piccola cooperativa a impresa sociale senza perdere di vista il nostro obiettivo.

La raccolta dei rifiuti è la nostra attività principale ma nel tempo abbiamo sviluppato anche servizi cimiteriali, manutenzione di segnaletica stradale verticale e orizzontale, manutenzione strade, pulizie civili, servizi di affissione dei manifesti pubblicitari e funebri, servizio di posa della segnaletica temporanea e di transenne mobili per le manifestazioni. Ma in merito al tema della prossimità abbiamo iniziato collaborazioni anche con il modo dell'associazionismo per realizzare inserimenti lavorativi di svantaggi a noi non consueti.

Tutti i nostri servizi hanno ottenuto la certificazione di qualità ISO 9001:2008, la certificazione ambientale ISO 14001:2004 e la certificazione salute e sicurezza sul lavoro OHSAS 18001. Abbiamo anche ottenuto due stelle del Rating di Legalità da parte del AGCM.

Alla biennale presentiamo:

L'associazione Crescere Insieme e la cooperativa La Formica di Rimini assieme alla Fondazione Più di un Sogno di Verona e l'azienda Geox hanno instaurato una collaborazione che ha permesso l'inserimento lavorativo di giovani con la sindrome di Down tramite la colorazione di pelli e tessuti immesse nella produzione Geox.



Contatti

<http://www.laformica.rimini.it>



Cooperativa sociale Mignanego

La **Mignanego Società Cooperativa Sociale Onlus** dal 1996 è impegnata nel settore dei servizi alla persona, in particolare nella progettazione, organizzazione e gestione di servizi socio assistenziali rivolti a differenti fasce di età e di condizioni di bisogno e di fragilità: minori, anziani, disabili, donne vittime di violenza e in situazione di disagio, cittadini migranti.

Coinvolge una molteplicità di figure professionali: educatrici/educatori, psicologhe, psicoterapeute, mediatrici interculturali, bibliotecarie, amministrative... Attraverso l'integrazione e la "messa in comune" delle varie competenze, risponde ai bisogni educativi e sociali, con un impegno continuativo nella formazione e sensibilizzazione della collettività e nella prevenzione.

Mantiene una relazione costante col proprio territorio e costruisce una rete tra le diverse realtà. Si impegna nel quotidiano a promuovere una educazione alla responsabilità della Comunità e alla cultura dell'accoglienza dell'altro/a.

Alla biennale:

Pensiamo che creare esperienze di prossimità sia importante per favorire una società dove troppo spesso si perde di vista la persona, quali sono i bisogni e i valori davvero fondamentali in un contatto ritrovato tra l'essere umano e la madre terra.



Contatti

www.cooperativasocialemignanego.it
FB: Cooperativa Sociale Mignanego
info@cooperativasocialemignanego.it



Cooperativa sociale O.R.So.

O.R.So. è una cooperativa sociale che opera da oltre venticinque anni sul territorio piemontese, per favorire l'accesso al mercato al lavoro e la piena cittadinanza delle persone nella società. Nasciamo nel 1987 e ad oggi siamo attivi con tre Agenzie: per i Giovani, per il Lavoro e per la Formazione; siamo presenti in tre province del Piemonte - Torino, Asti e Cuneo; realizziamo progetti anche in altre regioni d'Italia e abbiamo una compagine sociale formata da oltre 110 soci. Siamo accreditati presso la Regione Piemonte per i servizi di formazione ed orientamento, autorizzati dal Ministero del Lavoro e delle Politiche Sociali per le attività di supporto alla ricollocazione professionale ed iscritti alla prima sezione del Registro degli enti che svolgono attività a favore degli immigrati. Ogni giorno gli operatori della cooperativa cercano con il proprio impegno e con le proprie competenze, ad accompagnare i destinatari dei nostri progetti (giovani, immigrati, disabili, adulti in difficoltà) nell'acquisizione di strumenti che possano sostenerli nella gestione della complessità in cui siamo inseriti.

Alla biennale: allestiremo uno stand per la realizzazione del video curriculum, un prodotto semplice che racchiude due temi che stanno a cuore alla cooperativa Orso: i giovani e il lavoro. Un orientatore ed un videomaker incontreranno i candidati per raccogliere le loro esperienze. Si faranno prove a "telecamera spenta" e - una volta pronti - inizieranno le riprese vere e proprie, girate in alta definizione. Al termine delle riprese sarà necessario un tempo tecnico da dedicare al montaggio che avverrà attraverso l'utilizzo di titoli, dissolvenze, sovra impressioni. Il video conterrà inoltre una pagina finale con fermo immagine sui dati principali del candidato. Si consegnerà il prodotto finito al candidato, condividendo con lui l'esperienza affrontata e dandogli spunti e suggerimenti su come utilizzare al meglio lo strumento.



Contatti

www.cooperativaorso.it
genova@cooperativaorso.it



Cooperativa sociale Obiettivo Vita

La **Cooperativa Obiettivo Vita Soc. Coop. Soc.**, costituita dal 1999, cooperativa di tipo misto, A e B svolge sia servizi alla persona, che servizi di inserimento lavorativo. Dal marzo 2015, ha avviato, sul territorio di Santa Venerina, la nascita de "L 5 Botti" un sito turistico che offre servizio ricettivo come casa vacanze, ristorazione, attività educative per i minori, corsi di approfondimento su Pet therapy: "Interventi assistiti dagli animali", "Bere consapevole: corsi di avvicinamento alla degustazione del vino" e altre attività di aggregazione. Impiega i soci della cooperativa, parte dei quali hanno storie di provenienza, legate all'accoglienza, gestita dalla Cooperativa, per persone senza dimora, e soggetti svantaggiati così definiti ai sensi della L. 381/91.

La cooperativa aderisce al Consorzio Elios Etneo, e alla centrale cooperativa Confcooperative. Tale rete, supporta attraverso differenti forme di collaborazione, la cooperativa, nei processi di scambio di buone prassi, di know how e nelle attività di promozione, diffusione, valutazione e monitoraggio, assicurando un processo di qualità per gli agenti di sviluppo locale, quale è **Obiettivo Vita**.

Alla biennale presentiamo:

la nostra storia di prossimità avviata sul territorio di Santa Venerina con la nascita de "Le 5 Botti" un sito turistico che offre servizio ricettivo come casa vacanze, ristorazione, attività educative per i minori, corsi di approfondimento su Pet therapy. Impiega i soci della cooperativa, parte dei quali hanno storie di provenienza, legate all'accoglienza, per persone senza dimora, e persone svantaggiate.



Contatti

info@obiettivovita.it



Coop. sociale Progetto Muret

Progetto Muret è una cooperativa sociale di tipo A nata nel 1982 nell'ambito delle iniziative realizzate per il superamento degli ospedali psichiatrici di Collegno e Grugliasco (Torino).

L'agire della Cooperativa ha come scopo l'integrazione sociale dei disabili psichici attraverso la realizzazione di opportunità e sostegni concreti per migliorare la qualità della vita delle persone ed essere al loro fianco in tutte le azioni finalizzate alla ricostruzione di un'identità sociale, persa causa la malattia mentale.

In concreto si realizzano attività ed iniziative in grado di permettere alle persone un'appartenenza ad una identità collettiva, socialmente visibile, con un'immagine positiva di utilità sociale, non solo per le persone svantaggiate e direttamente coinvolte, ma per l'intera comunità locale.

Per questo scopo la cooperativa promuove e sostiene, attraverso il lavoro dei propri soci, l'autorganizzazione degli utenti attraverso forme associative e di impresa.



Contatti

www.progettomuret.org
info@progettomuret.org



generazioni creative Cooperativa S.A.B.A.

S.A.B.A. Coop Sociale ONLUS, nasce nel 1979 su iniziativa di un gruppo di donne negli anni si è sviluppata fino all'attuale organizzazione che comprende oltre 200 lavoratori e più di 20 servizi. I valori fondanti sono l'attenzione alla persona e la qualità del servizio offerto.

Le giornate della biennale verranno così organizzate:

venerdì 5, ore 14.30

squadra soci/e S.A.B.A. partita a calcetto-Giardini Luzzati

sabato 6 ore 10.00

Spazio Anziani "Caffè di Oz"- "Percorso di immagini della Memoria" e punto accoglienza (materiale informativo servizi, iscrizioni ai laboratori proposti)

ore 15-16.30 e 17-18.30 Ambulatorio Arcipelago laboratorio "Prossimità di genitori e figli nell'arteterapia" (5 bambini/genitori e arteterapista)

ore 15.30/16.30 Laboratorio "Raccontami una storia vicino vicino..." (5 bambini/genitori e logopedista)

Si potrà inoltre guardare "Le nostre prossimità" (proiezione di immagini dai servizi e mostra del Centro Arcipelago)

ore 17.00 "Un the che viene da lontano" offerto dal Gruppo Fami.

Alla biennale:

S.A.B.A. nei servizi e nel suo essere cooperativa propone un welfare basato su solidarietà e prossimità tra le generazioni proponendo la relazione e la partecipazione attiva.



Contatti

www.coopsaba.altervista.org



Cooperativa sociale Sirio

La prossimità è luogo dell'incontro che non è sempre solo spaziale; I nostri laboratori sono alcuni sistemi possibili di prossimità nei quali realizzare percorsi di abilitazione e al tempo stesso attivare azioni di tutela del territorio ma anche di produzione etica. L'etica della prossimità ci permette di pensare a forme di economia dove il capitale sociale sono le relazioni e le reti di solidarietà.

Alla biennale presentiamo:

«Fuga d'affetto». Scritto da alcune persone detenute nelle sezioni AS 1 e 3 degli II. PP di Parma, realizzato da studenti del Liceo Artistico Toschi. Un laboratorio, un incontro tra chi non pensava di avere nulla a che fare con l'altro, ma che attraverso le immagini trova territori comuni su cui investire nella ricerca di una propria consapevolezza.



Contatti

www.siriocoop.it
info@siriocoop.it
risorseumane@siriocoop.it



Cooperativa sociale Triciclo

La **Cooperativa Sociale Triciclo** nasce nel 1996 con il preciso intento di creare a Torino nuove attività per offrire opportunità lavorative a persone provenienti dall'area del disagio sociale.

La cooperativa Triciclo continua ad investire e credere nel valore e nel potenziale del recupero di materiali usati per il loro riutilizzo, si riferisce nella propria ricerca all'attuazione di cinque azioni di riferimento, cinque R così definite:

Riduci: contenimento della produzione di rifiuti

Riusa: riutilizzo dei prodotti disponibili e ancora utili

Ricicla: implementazione ed evoluzione della raccolta differenziata

Ripara: prolungamento della vita degli oggetti

Restituisci: redistribuzione di beni, considerati scarti a prezzi economicamente accessibili a tutti

Alla biennale presentiamo:

Il **Centro del Riuso** è l'obiettivo culturale primario per la cooperativa, si tratta di offrire ai cittadini la possibilità di affidare i propri beni usati inutilizzati o di scarto, a chi possa avviarli al riutilizzo in alternativa allo smaltimento in quanto rifiuti.



Contatti

www.triciclo.com



Il Comitato Interregionale **SCS/CNOS Piemonte e Valle d'Aosta** costituisce il livello interregionale della Federazione Nazionale SCS/CNOS - Salesiani per il Sociale, associazione di promozione sociale ai sensi della L.383/2000, opera nell'area del disagio e dell'emarginazione sociale, del servizio civile e del volontariato promuovendo attività rivolte a minori, giovani ed adolescenti, esplicitamente ispirate al sistema preventivo di don Bosco e alla prassi salesiana. **L'SCS/CNOS Piemonte** si propone, partendo dalla ormai consolidata esperienza dei diversi centri salesiani (scuole, oratori, centri diurni, comunità), di sviluppare ulteriormente le attuali proposte educative e formative, al fine di raccogliere le sfide del tempo presente, cercando di rispondere ai bisogni vecchi ed emergenti dei giovani, soprattutto quelli che, con meno opportunità, vivono situazioni di esclusione. L'impegno non è solo quello di rivolgersi ai minori che già frequentano certi ambienti ma anche di oltrepassare i cancelli per raggiungere tutti i ragazzi con proposte che offrano loro un'occasione di crescita, per esprimere al meglio le diverse potenzialità di cui sono portatori.

Alla biennale: vorremmo raccontare i risultati parziali del progetto intergenerazionale in corso "Se i giovani sapessero e i vecchi potessero", esiti che stanno andando oltre le aspettative grazie al coinvolgimento dei suoi destinatari. Lo scopo del progetto è di favorire aggregazione e scambio fra generazioni, attraverso interventi "collettivi" e comunitari per accogliere la sfida e "costruire una società per tutte le età" (Nazioni Unite del 2002 – Assemblea di Madrid) per creare un modello di convivenza sostenibile e attuabile anche in un contesto cittadino (come quello di Torino). Una sperimentazione, quella del progetto indicato: che vuole far rivivere una solidarietà sociale fatta di vicinanza e di prossimità attraverso cui migliorare la qualità della vita degli anziani e amplificare un respiro comunitario in fase di costruzione!



Contatti

www.pastorale.salesianipiemonte.it/uffici-pg/scscnos/scspiemonte@salesiani-icp.net



Community Building Solutions

Community Building Solutions Srl è una start up di innovazione sociale nata nel giugno del 2014 dall'idea di tre giovani trentini: Francesco Gabbi, Tania Giovannini e Francesco Minora in seguito alla vittoria di un bando Europeo Seed Money.

CBS è composta da un team multidisciplinare di professionisti che viene dal mondo della ricerca che ha lavorato negli anni con amministrazioni locali, imprese e terzo settore.

L'applicazione di approcci teorici a contesti urbani e sociali reali e in continuo mutamento, ha permesso di perfezionare strumenti e metodi che si contraddistinguono per un alto impatto sociale e civile.

CBS raccoglie competenze analitiche, progettuali, valutative e di comunicazione nel campo dell'economica sociale, delle politiche urbane e abitative, del management dei processi partecipativi.

Attraverso le proprie professionalità **CBS** avvicina ed incrocia punti di vista diversi, ponendosi come un soggetto territoriale in grado di rilevare e analizzare i cambiamenti che ci circondano, proponendo soluzioni e strumenti per affrontarli in modo coerente con i valori della sostenibilità sociale, economica e ambientale.

Alla biennale presentiamo:

Abito vuole trasformare i problemi della convivenza condominiale in una risorsa, stimolando le persone che vivono all'interno dello stesso condominio ad una fruizione condivisa di beni e servizi, favorendo la nascita di relazioni.



Contatti

www.abito.me
francesco.gabbi@cbs.tn.it



Confederazione Nazionale delle Misericordie

La **Confederazione Nazionale delle Misericordie d'Italia** riunisce oggi oltre 700 confraternite, alle quali aderiscono circa 670mila iscritti, dei quali oltre 100mila sono impegnati permanentemente in opere di carità (i confratelli cosiddetti "attivi"). Sono diffuse in tutta la penisola e la loro azione è diretta, da sempre, a soccorrere chi si trova nel bisogno e nella sofferenza, con ogni forma di aiuto possibile, sia materiale che morale.

A Genova siamo nati nel 2012 ed abbiamo iniziato a lavorare solo a fine marzo 2014 e l'attività al momento è limitata ai trasporti con autoambulanza ed a talune assistenze domiciliari in zona.

Svolgiamo il trasporto con autoambulanza come le locali PPAA oltre che nel possibile l'assistenza domiciliare per piccole esigenze.

La nostra sede legale ed operativa si trova sulle alture di Genova in Via Bologna 21 A rosso in piccoli locali di soli 50 metri quadri in affitto.

In soli 5 mesi siamo riusciti a svolgere oltre 800 trasporti con solo 2 autoambulanze.

L'impegno nostro, costante e in crescita, è orientato ai campi dell'Accoglienza, della Comunità, della cura delle marginalità e dei nuovi bisogni e del trasporto sociale.

La forza del volontariato, i nostri valori cristiani, uniti a strumenti, mezzi e attrezzature vogliono "proteggere", "accompagnare", "migliorare" la nostra comunità.



Contatti

www.misericordie.it
mail@misericordie.org



CRVGL - Conferenza Regionale Volontariato Giustizia

Conferenza Regionale Volontariato Giustizia della Liguria (CRVGL) è una associazione di volontariato alla quale aderiscono associazioni di volontariato, di promozione sociale e altri organismi che si occupano di giustizia, esecuzione penale, promozione dei diritti dei detenuti e delle loro famiglie.

Ad essa aderiscono attualmente: Acat, Afet Aquilone, Acli Liguria, Arci Liguria, Caritas Chiavari, Casa Speranza, Ceis Genova, Centro di Solidarietà CDO, Comunità di S. Egidio, Fondazione Auxilium, Gli Amici di Zaccheo, La Dimora Accogliente, Libera Liguria, San Vincenzo Imperia, Veneranda Compagnia di Misericordia.

Persegue il dialogo e la collaborazione tra i propri aderenti per promuovere politiche di giustizia sul territorio regionale attraverso sia un allargamento della rete a realtà che ancora non si occupano di questi temi sia un collaborativo confronto con gli Enti Locali e gli Uffici del Ministero della Giustizia.

Alla biennale presentiamo:

Carcere e Città: l'accompagnamento durante la detenzione, il reinserimento sociale e lavorativo, la promozione della salute, la tutela degli affetti, l'incontro tra scuola e carcere e la grande sfida attuale della giustizia riparativa con i Lavori di Pubblica Utilità e la Messa alla Prova.



Contatti

www.crvgl.it



Promosso dalla Comunità Emmanuel di Lecce

Emporio della Solidarietà

la solidarietà spesa bene™

La **Comunità Emmanuel** è nata a Lecce, la notte di Natale del 1980, da un gruppo di uomini e donne che, accompagnati da padre Mario Marafioti s.j., hanno voluto incarnare nel servizio il loro cammino di fede, aprendo una prima casa famiglia per persone svantaggiate.

La riuscita dell'operato della comunità è completamente da attribuire alla dedizione e generosità dei suoi volontari segno" del Dio-con-noi, dello stare-con-Lui e dell'accompagnarsi al "povero" di corpo e di animo, nelle tante possibili incarnazioni dell'ideale "vita-con-vita".

Lo hanno fatto in maniera radicale Enrica Fuortes ed Agnese Simi Visintin che hanno condiviso totalmente la loro vita con gli emarginati e che hanno voluto spendersi nei servizi anche durante le loro terribili malattie. Hanno donato ai poveri anche la loro sofferenza e la loro morte fino ad essere insignite entrambe della Medaglia d'Oro al Merito Civile.

È organizzata in 6 Settori di Intervento: Famiglia, Disabilità, Dipendenze, Cooperazione e Impresa Sociale, Migrazioni e Sud del Mondo, Diakonia. E' presente in ITALIA: Puglia, Basilicata, Calabria, Campania, Lazio, Lombardia, Piemonte.

E all'ESTERO: Albania, Ciad, Ecuador, Egitto.

Alla biennale presentiamo:

i Progetti Comunità Emmanuel

Emporio della Solidarietà: per la spesa gratuita agli aventi diritto;

Mercatino Sociale: per il recupero, riuso degli oggetti;

L'orto Solidale: per la coltivazione e condivisione del raccolto.



Contatti

www.emporiosolidalelecce.it
emporiosolidale@emmanuel.it



European Network of Social Integration Enterprises

ENSIE è la rete europea di imprese sociali che si occupano di inserimenti lavorativi di persone svantaggiate ed ha come obiettivo la rappresentanza, l'assistenza e lo sviluppo all'interno dell'Unione europea delle imprese sociali di inserimento lavorativo, le loro reti e federazioni.

ENSIE vuole contribuire ad uno sviluppo socialmente sostenibile dell'Unione Europea che include i seguenti aspetti:

- il mercato del lavoro e l'integrazione sociale dei gruppi vulnerabili, migliorando la loro occupabilità e produttività,
- la redditività economica delle imprese sociali di inserimento lavorativo e il rafforzamento del loro ruolo economico in generale,
- la promozione delle pari opportunità per tutti, sostenendo la strategia dell'Unione europea.

ENSIE è un'associazione senza scopo di lucro con sede a Bruxelles, in Belgio. Attualmente **ENSIE a.s.b.l.** raggruppa 26 reti nazionali e regionali, che rappresentano 18 paesi dell'Unione europea, la Serbia e la Svizzera. Insieme, essi totalizzano più di 2 500 imprese sociali e più di 378 000 lavoratori.



Contatti

www.ensie.org
info@ensie.org

federazione italiana **fish**
per il superamento dell'handicap onlus

La **FISH (Federazione Italiana per il Superamento dell'Handicap)**, costituita nel 1994, è una organizzazione ombrello cui aderiscono alcune tra le più rappresentative associazioni impegnate, a livello nazionale e locale, in politiche mirate all'inclusione sociale delle persone con differenti disabilità.

I principi della Convenzione ONU sui diritti delle persone con disabilità costituiscono un manifesto ideale per la Federazione e per la rete associativa che vi si riconosce e che individua nella **FISH** la propria voce unitaria nei confronti delle principali istituzioni del Paese.

Partendo dalla nuova visione bio-psico-sociale della disabilità, contrapposta ad un modello medico che per decenni ha reiterato pregiudizi e segregazioni, la **FISH** interviene per garantire la non discriminazione e le pari opportunità, in ogni ambito della vita. In quanto situazioni a maggior rischio di esclusione, la Federazione pone un'attenzione prioritaria alla condizione delle persone con disabilità complesse, non sempre in grado di autorappresentarsi, ed al supporto dei loro nuclei familiari.

Attraverso la collaborazione con il Forum Italiano sulla Disabilità (FID), l'organismo che rappresenta l'Italia all'interno dell'European Disability Forum (EDF), raccorda le politiche nazionali con quelle transnazionali, facendo sì che il contributo del movimento italiano per i diritti delle persone con disabilità venga coerentemente rappresentato, ad esempio, presso l'Unione Europea o le Nazioni Unite.



Contatti

www.fishonlus.it



Federsolidarietà - Confcooperative è la più grande organizzazione di rappresentanza delle cooperative sociali in Italia. Conta 6.150 aderenti compresi 257 consorzi. Tra le cooperative sociali aderenti il 67% opera nel settore socio sanitario ed educativo e il 33% nell'inserimento lavorativo di soggetti svantaggiati. Le cooperative sociali aderenti contavano, nel 2013, oltre 228.000 soci, di cui 22.500 volontari, il fatturato aggregato superava i 6,3 miliardi di euro. Sono circa 224.000 i lavoratori, di cui 16.500 lavoratori svantaggiati, come persone con disabilità fisica o psichica, tossicodipendente ed alcolisti, i minori in età lavorativa in situazioni di difficoltà familiare, detenuti ed ex-detenuti che normalmente avrebbero difficoltà a trovare un'occupazione e sarebbero a rischio di gravi forme di esclusione sociale.

- Federsolidarietà rappresenta circa il 55% dell'occupazione totale della cooperazione sociale in Italia e pressoché il 25% dell'occupazione dell'intero settore non profit.
- Le cooperative sociali della Federazione hanno una capacità di inserimento lavorativo dei disabili ben 25 volte superiore rispetto al resto del sistema economico.
- La cooperativa sociale è anche un modello di start up che ha funzionato, tra il 2008 ed il 2013, negli anni della.
- Federsolidarietà esprime un sistema imprenditoriale giovane. Solo il 29,2% dei soci delle cooperative ha, infatti, più di 50 anni di età.
- Le donne rappresentano il 73% del totale occupati.



Contatti

www.federsolidarieta.confcooperative.it
debernardo.v@confcooperative.it



Migrantour è un'iniziativa cofinanziata dal fondo europeo per l'integrazione, coordinato da **ACRA-CCS** e in partenariato con Viaggi Solidali, che promuove la diffusione in Europa dell'iniziativa "Città migrante", favorendo la partecipazione attiva dei migranti nelle loro aree di residenza. La rete offre agli abitanti di alcune grandi metropoli europee dei "percorsi guidati di turismo responsabile urbano" a chilometro zero che contribuiscano al dialogo interculturale. I migranti sono gli accompagnatori di queste passeggiate alla scoperta della città da un punto di vista inedito, tra luoghi storici e quartieri che hanno rinnovato la propria identità grazie all'intreccio di molteplici culture, lingue, prodotti, cibi ed espressioni artistiche.

Alla biennale:

a Genova Migrantour racconta il cuore della città, la città vecchia raccontata dai nuovi cittadini. Accompagnatori interculturali originari dall'america latina, africa, russia svelano le culture di ieri e di oggi passando dalla Commenda di Prè fino a piazza don Gallo.



Contatti

www.acraccs.org
rossellasemino@acraccs.org

FONDAZIONE
ÈBBENE
Facciamolo per il nostro bene!

Facciamolo per il nostro bene

La **Fondazione Èbbene**, nata nel 2012 a Catania, è un Ente di partecipazione sociale che si impegna a realizzare azioni di promozione e di sviluppo territoriale e sociale avendo come fine ultimo il Bene Comune. A tutti cittadini, soprattutto ai cittadini più fragili, cerca di fornire una risposta adeguata alla richiesta incessante di urgenti servizi primari. Lo fa attraverso i Centri di Prossimità che ne rappresentano l'estensione fisica in gran parte delle regioni d'Italia; sono sportelli aperti al pubblico che accolgono e informano i cittadini sulle opportunità e sui servizi offerti.

Attraverso l'attivazione di una Fidelity card, rilasciata dai Centri, è possibile usufruire di:

- Aiuti alimentari
- Tutela e consulenza giuridica
- Servizi turistici
- Servizi di patronato e Caf
- Servizi sociali, sanitari, educativi, abitativi
- Servizi al lavoro
- Scontistica presso numerose Strutture d'Offerta
- Consulenza in materia ambientale
- Microcredito per le famiglie e per le imprese

Alla biennale presentiamo:

i Centri di prossimità, luoghi di ascolto e accoglienza per dare risposte concrete ai bisogni di coloro che vertono in situazioni svantaggiate.



Contatti

www.ebbene.it
info@ebbene.it



GrIS: domande e risposte nella rete

GrIS Piemonte: domande e risposte nella rete

I Gruppi locali Immigrazione Salute (GrIS) sono le Unità Territoriali della SIMM (Società Italiana di Medicina delle Migrazioni) nati dalla scelta strategica di favorire la conoscenza e la collaborazione tra quanti si impegnano, a vario titolo, per assicurare diritto, accesso e fruibilità all'assistenza sanitaria degli immigrati.

Obiettivo di fondo dei GrIS è unire istituzioni, servizi socio sanitari ed operatori del terzo settore partendo da ciò che unisce e valorizzando l'esperienza di ciascuno con un lavoro in rete che permette di trovare soluzioni, talvolta inventandole in base a buone pratiche ed esperienze altrui, alle molte criticità nell'assistenza agli immigrati.

Attualmente sono presenti in Liguria, Piemonte, Lombardia, Veneto, Trentino Alto Adige, Friuli Venezia Giulia, Emilia Romagna, Toscana, Marche, Lazio, Puglia, Campania, Calabria, Sicilia, Sardegna

Gli obiettivi comuni sono:

di fare informazione e attivare discussioni sugli aspetti normativi specifici nazionali e locali, sulle iniziative intraprese nei servizi pubblici e nei servizi del volontariato e del privato sociale;

di 'mettere in rete' gruppi, servizi, persone, competenze e risorse sia assistenziali sia formative;

di elaborare proposte in termini politico-organizzativi;

di fare azione di 'advocacy' sulle istituzioni.



Contatti

Contatti
gris.piemonte@simmweb.it
www.simmweb.it



Legacoop Liguria

Alleanza delle Cooperative Italiane della Liguria è il coordinamento ligure costituito dalle Associazioni più rappresentative della cooperazione italiana (AGCI, Confcooperative, Legacoop).

La nascita dell'Alleanza rafforza il grande albero della cooperazione per coordinare l'azione di rappresentanza nei confronti del Governo, del Parlamento, delle istituzioni europee e delle parti sociali. L'obiettivo è quello di dar vita ad una rappresentanza unitaria della cooperazione ligure.



Contatti

www.legaliguria.coop



Look At Your City

Look At Your City è una rete informale di collaboratori internazionali con scopo di promuovere azione civica in contesti urbani per un miglioramento del bene comune e la qualità della vita. Il primo progetto AZ Genova che ha collegato problemi urbani con iniziative civiche tramite l'alfabeto si sta replicando a Tallinn, Estonia, per la Biennale di Architettura quest'anno, e a Harare, Zimbabwe, per il Shoko Festival.

Alla biennale presentiamo:

Progetto AZ Genova di Look at your City

AZ Genova crea una nuova mappa della città non basata su geografia, ma su temi attuali. Speriamo che possa creare uno scambio d'idee per sfidare alcuni preconcetti esistenti, spingendoci a collettivamente ripensare come affrontarli utilizzando poche risorse.



Contatti

www.lookatyourcity.com



Maggioli Editore

La storia del **Gruppo Maggioli** ha inizio oltre 100 anni fa e da allora procede di pari passo con l'evoluzione della Pubblica Amministrazione e delle libere professioni ad essa collegate.

La mission del Gruppo risponde perfettamente alle richieste di un mercato in continua trasformazione e sempre più alla ricerca di Partner affidabili: portare conoscenza, innovazione e know how di alto livello nelle organizzazioni pubbliche e private attraverso prodotti e servizi che ne favoriscano evoluzioni tecnologiche e di processo, permettendo di semplificare la vita a cittadini, professionisti e imprese.

Un obiettivo strategico che viene perseguito quotidianamente dal **Gruppo Maggioli** attraverso le sue molteplici ed integrate attività che interpretano al meglio il tema dell'impatto sulle esigenze future: editoria specializzata e servizi internet; software, servizi innovativi e progetti per l'informatizzazione della Pubblica Amministrazione; servizi in outsourcing e nuove tecnologie per la rilevazione automatica delle infrazioni al Codice della Strada e per la sicurezza del territorio; modulistica on line e cartacea; formazione e consulenza per il management pubblico; servizi di gestione elettronica documentale.



Contatti

www.maggiolieditore.it
giulia.lontani@maggioli.it



ORDINE
ASSISTENTI
SOCIALI
Consiglio Regionale
della Liguria

Ordine degli **Assistenti Sociali** della Liguria

L'Ordine degli Assistenti Sociali della Liguria, istituito nel 1993 con la legge 84, vuole essere presente alla Biennale, è un'occasione per poter presentare una professione ancora molto poco conosciuta.

L'Ordine intende far conoscere le caratteristiche della nostra professione, che ha il compito di "farsi prossima" ai problemi di persone e famiglie in condizioni di difficoltà, rilevando i bisogni espressi ed inespressi, le situazioni di fragilità e disagio, promuovendo il lavoro di rete inteso come valorizzazione delle reti naturali di persone e famiglie e nel territorio, con le risorse formali ed informali, così da poter attivare ulteriori risorse e sinergie.

L'esperienza di prossimità per l'assistente sociale è il lavoro quotidiano. Dalla partecipazione alla Biennale l'Ordine Regionale degli Assistenti Sociali della Liguria si aspetta di aprire un canale di scambio con la cittadinanza, iniziando così ad offrire informazioni che promuovano l'immagine della professione.

La Biennale rappresenta oggi sempre più un nuovo modo per diffondere informazioni, dialogo, scambio, partecipazione e per far crescere consapevolezza nella cittadinanza.

Alla biennale:

L'Ordine Assistenti Sociali Liguria intende portare la voce degli assistenti sociali, che hanno il compito di "farsi prossimo" ai problemi di persone in condizioni di fragilità e disagio, con progetti il più possibile personalizzati.



Contatti

www.oasliguria.net
lauraroccati@libero.it



Open - spazi aperti per il sociale

Radio Lab ® è un progetto dell'Associazione Catania Lab, editrice dal 1 gennaio 2015 anche di Radio Zammù, radio dell'Università degli Studi di Catania.

Radio Lab nasce a Catania su iniziativa dell'associazione culturale Catania Lab e dell'agenzia editoriale Blu Media, con la collaborazione del Centro Culture Contemporanee Zo e del gruppo Radio Amore. Un progetto libero e indipendente che vuole promuovere e diffondere l'arte e la cultura in tutte le sue forme, aspirando a fare da collante tra le diverse realtà che, in città, si impegnano a favore di una crescita culturale del territorio e di supportando ogni iniziativa che tuteli e garantisca la libertà e l'indipendenza di informazione.

Trasmette dal Piazzale Rocco Chinnici 6, (ex Piazzale Asia) a Catania, nel plesso del Centro Zò. È una web radio, ma a Catania è possibile ascoltarla anche sui 101FM, all'interno di Radio Zammù. La Rubrica che sarà presentata alla Biennale è "Open Spazi Aperti per il sociale".

Alla biennale presentiamo:

Open-Spazi aperti per il Sociale, è una rubrica radiofonica settimanale, che approfondisce tematiche legate alle diverse sfaccettature del welfare. Il mezzo radiofonico, lo streaming e i social permettono la rapida diffusione di idee e l'interazione costante tra soggetti capaci di innescare meccanismi di cambiamento sociale e culturale, favoriscono lo sviluppo di una nuova cultura del welfare, dove il cittadino è protagonista dei processi di aiuto, incentivando così la riflessione sulla razionalizzazione delle risorse e sulla conseguente riformulazione dei servizi.



Contatti

www.radiolab.it/palinstesto/open-spazi-aperti-per-il-sociale/



Progetto Itaca Genova

Progetto Itaca è un'Associazione di volontariato attiva in Italia (8 sedi) che opera nel campo della Salute Mentale con l'intento di attivare progetti di informazione, prevenzione, supporto e riabilitazione rivolti a persone affette da disturbi della Salute Mentale e iniziative di sostegno alle loro famiglie.

Alla biennale:

In occasione della Biennale, abbiamo organizzato una "camminata consapevole" lungo le vie del centro storico di Genova per sensibilizzare la cittadinanza sulla salute mentale e far conoscere le nostre attività.



Contatti

www.progettoitaca.org
itacagenova@progettoitaca.org



Promogenova.it

Promogenova.it è un portale di vetrine web, eventi, comunicazione.

Promogenova mette in rete le persone e il loro lavoro, stimola l'incontro tra realtà che operano sul territorio e per il territorio, promuove la partecipazione attiva, la produzione e la diffusione di cultura, l'etica nel commercio e una comunicazione più a misura di cittadino.



Contatti

www.promogenova.it
info@promogenova.it



Rete delle Case di quartiere di Torino

La **Rete delle Case del Quartiere di Torino** è costituita da 9 strutture, che coprono quasi completamente il territorio della Città di Torino. Sono spazi comuni, laboratori sociali e culturali in cui s'incrociano attività e persone, luoghi nei quali si esprimono pensieri e vissuti collettivi, che avviano esperienze di partecipazione, coinvolgimento ed auto-organizzazione,

Le case del Quartiere sono:

- spazi pubblici, aperti, accessibili, di buona qualità;
- rivolti ad un pubblico composito per età, provenienza e condizioni sociali;
- centri che stimolano l'aggregazione e l'incontro, realizzano servizi ed attività educative e culturali, ospitano e promuovono servizi di pubblica utilità, favoriscono la fruizione di iniziative ed eventi culturali;
- facilitatori sociali che permettono a persone, idee e progetti di incontrarsi, stimolando forme di cittadinanza attiva e nuove progettualità;
- spazi dove associazioni, gruppi informali, semplici cittadini trovano un supporto concreto per realizzare attività;
- progetti che sperimentano nuovi modelli gestionali orientati all'autofinanziamento.

Alla biennale presentiamo:

La Casa del Quartiere è un luogo aperto e pubblico, fortemente legata alle comunità e ai territori in cui opera; dove s'incrociano attività e persone; centro promotore di socialità, di appartenenza alla comunità, di costruzione di beni per la collettività.



Contatti

www.casedelquartieretorino.org



Sistema Bibliotecario Milano

Il Sistema Bibliotecario Milano è costituito da un'unica rete a tanti punti di accesso alla pubblica lettura: 24 biblioteche rionali, una biblioteca centrale a Palazzo Sormani, un bibliobus.

Capillarmente distribuite nella città e fortemente radicate nel territorio in cui operano, sono agenti di coesione sociale favorendo l'accesso libero alla conoscenza e all'informazione, senza distinzione di genere, condizione sociale o credo religioso. All'offerta tradizionale di documenti librari e multimediali affiancano iniziative di promozione alla lettura, incoraggiano la partecipazione costruttiva, promuovono il dialogo intergenerazionale, stimolano e sviluppano il confronto tra cittadini italiani e stranieri, favoriscono l'interazione costante con il territorio e l'associazionismo locale, sviluppando una rete di relazioni sociali attive che contribuiscono al consolidamento del senso di appartenenza a una comunità.

Alla Biennale presentiamo:

La biblioteca fatta in casa/una proposta di rete con le biblioteche di condominio.

Incontri ravvicinati. Colmare le distanze e sfatare i pregiudizi. In biblioteca si può.

Le biblioteche condominiali sono l'espressione dell'amore dei cittadini per i libri e del desiderio di creare luoghi di relazione nei quali il libro rappresenta l'occasione di scambio e conoscenza reciproca.

A Milano il Sistema Bibliotecario è in rete con le cinque biblioteche condominiali.



Contatti

www.comune.milano.it
enrica.borsari@comune.milano.it



Solidea... mutualità e reciprocità!

Il 5 aprile 2011 venti persone hanno costituito **Solidea, Società di Mutuo Soccorso ed Istruzione del Sociale**. Oggi siamo 750 soci e cresciamo di numero ogni anno. La mutualità rappresentata dalle società di mutuo soccorso, a distanza di oltre 150 anni dalla loro nascita, svolge ancora una funzione, integrata al servizio pubblico, in campo socioassistenziale, sanitario e culturale. Per questo motivo i soci, donne e uomini provenienti da esperienze di cooperazione sociale, hanno deciso di promuovere una nuova società di mutuo soccorso per dare vita ad un progetto rivolto a realizzare opportunità mutualistiche per i propri associati. Solidea offre occasioni in cui, a fronte di una spinta all'isolamento e all'individualismo sia possibile riscoprire strumenti collettivi e di autorganizzazione attraverso la costruzione di reti solidali e di supporto reciproco. Per questo motivo **SOLIDEA** collabora alla gestione del Fondo di Mutualità Integrativa Sanitaria SOLIDEO; organizza per i soci un Gruppo d'acquisto collettivo di prodotti a filiera corta con proposte d'ordine mensili; collabora alla redazione di una Rivista trimestrale "Solidea, lavoro - mutualità - beni comuni" gratuita per i soci; dota i soci di una Tessera Salute FIMIV IMA, con cui ottenere prezzi scontati in più di 150 sedi sanitarie e di usufruire dei servizi di assistenza in Italia e all'estero in convenzione con IMAAssistance; dota i soci della Tessera del Movimento Consumatori con cui ottenere la tutela del consumatore in caso di controversie; organizza regolarmente iniziative rivolte ai propri soci per la prevenzione, e iniziative culturali; stipula convenzioni con diversi organismi per ottenere servizi a condizioni vantaggiose per i soci (Nutrizionista, Osteopata, AIACE, ACLI, ecc) **SOLIDEA** è un'opportunità aperta a TUTTI, cittadini singoli e/o gruppi organizzati, famiglie e utenti dei servizi, operatori e reti sociali presenti nelle diverse Comunità locali.



Contatti

www.mutuosoccorsoSolidea.org
mutuosoccorsoSolidea@gmail.com



Festival e Teatro

Ogni anno, a giugno, al Porto Antico, un grande teatro mercato mediterraneo diviene luogo simbolico, e unico in Italia, di una integrazione possibile tra genti e linguaggi.

Con quaranta botteghe artigianali da altrettanti paesi, tredici cucine diverse, spazi per associazioni umanitarie e comunità di immigrati, spettacoli e incontri internazionali, e con un record di 70.000 presenze in 12 giorni, il Festival Suq conferma ogni anno la sua formula di successo.

Specializzata in teatro musicale, con attori, danzatori e musicisti di varie provenienze, realizza spettacoli ispirati alla letteratura internazionale, sul dialogo tra culture e religioni.

Tra i riconoscimenti, il titolo di "piazza ideale europea" nel 2007 e dal 2011 il patrocinio UNESCO. Dal 2013 il Progetto **SUQ** Festival e Teatro è riconosciuto "best practice per il dialogo tra culture" dalla Commissione Europea.



Contatti

www.suqgenova.it
info@suqgenova.it



ViciniDiCasa come un eBay, ma basato sulla prossimità. Un posto con meno intermediari e molta più affidabilità. Dove solo i vicini contano. Dove è più facile organizzare le risorse inutilizzate e trovare risposte immediate a bisogni urgenti.

In più non ci sono costi di consegna. In più la sicurezza sulla identità degli utenti grazie al sistema di validazione e all'approvazione da parte di altri membri della comunità.

Alla biennale presentiamo:

ViciniDiCasa, il luogo online, radicato sul territorio che ti permette di conoscere i vicini, aiutarsi vicendevolmente e fare affari con i residenti locali in modo vantaggioso e sicuro.



Contatti

www.vicinidicasa.co



il Comune di **Genova** per i cittadini

Agenzia sociale per la casa

L'Agenzia Sociale per la Casa si pone come soggetto di informazione, orientamento ed assistenza per facilitare l'accesso alla casa, per far conoscere diritti e possibilità esistenti e di progettazione di nuovi strumenti e risorse lavorando in rete. Favorisce la stipula di contratti a canone concordato per persone con reddito basso, valuta gli abbinamenti possibili tra case disponibili e aspiranti inquilini, garantisce il proprietario contro le morosità, sostiene temporaneamente l'inquilino in caso di morosità incolpevole, attua progetti volti alla gestione di alloggi dove vivono spesso in convivenza famiglie sfrattate, segue esperienze di pluriconvivenze in strutture di accoglienza con il sistema di auto-aiuto, allestisce case attraverso un sistema di recupero di mobili usati grazie alla collaborazione con il volontariato, che permette, al solo costo del trasporto, il recupero dei mobili usati e la diminuzione dei rifiuti.

Collabora con: settore immobiliare privato, associazioni inquilini e proprietari, servizi sociosanitari, Arte, terzo Settore, cittadini volontari.

con i cittadini



Fatti mandare dalla mamma

“Fatti mandare dalla mamma” è un progetto ideato da Associazione Scuola Daneo, Gruppo Genitori Maddalena, Cooperativa “Il Laboratorio” Centro Sociale e realizzato insieme al Municipio I Centro Est. Il progetto affronta il tema della vivibilità degli spazi pubblici e dell'autonomia dei soggetti più vulnerabili, individuando percorsi protetti che consentano ai bambini di raggiungere in autonomia i luoghi delle attività pomeridiane post scolastiche. I percorsi si snodano lungo due assi perpendicolari: dalla scuola Daneo alla Parrocchia di S. Maria delle Vigne; dalla Parrocchia di San Siro alla Parrocchia di S. M. Maddalena e S. Gerolamo Emiliani. Tutti i giorni, dalle 16,30 alle 18,30, i bambini possono muoversi tra i vicoli in autonomia, sotto lo sguardo discreto dei volontari di AUSER (identificati dal logo sulla pettorina) e delle forze dell'ordine, presenti nelle vie a turni alternati. I negozi aderenti al progetto (identificati da una vetrofania con il medesimo logo) offrono invece ai bambini accoglienza e conforto.

Sono partner del progetto: Prefettura di Genova, Polizia di Stato, Associazione Carabinieri in Pensione, AUSER, singoli commercianti del quartiere, le parrocchie sopra indicate. Il coordinamento è curato dal Municipio I Centro Est.



Contatti

Comune di Genova - Direzione Politiche attive della Casa
tel 010 5573155 - 5573553 – 557341
agenziacasa@comune.genova.it
www.comune.genova.it/content/agenziasociale-la-casa



Contatti

Comune di Genova – Municipio 1 Centro Est
<http://www.comune.genova.it/servizi/municipio%20I>



COMUNE DI GENOVA

il Comune di **Genova** per i cittadini

Girasol - Gira la solidarietà

Il progetto GIRASOL - GIRA la SOLidarietà, realizzato da Municipio I Centro Est e ATS 42, nasce dalla riflessione sul progressivo impoverimento della popolazione e dal conseguente incremento delle richieste di aiuto per la soddisfazione dei bisogni primari. Esso intende promuovere una politica di lotta alla povertà attraverso la costruzione di un sistema partecipativo e interattivo di tutte le realtà territoriali: soggetti pubblici, ecclesiali, di terzo settore e privati. Obiettivo del progetto è offrire alle persone e alle famiglie in condizioni di fragilità socio-economica residenti nel Municipio I Centro Est, risorse alimentari e beni di consumo: a titolo gratuito, attraverso raccolte alimentari; a titolo agevolato, attraverso sconti appositamente pensati. Attraverso un accordo di collaborazione tra Municipio e Caritas Diocesana e una convenzione tra Municipio e Diperdi srl si è costruito un calendario annuale di raccolte alimentari territoriali a cadenza mensile, che mettono in relazione i punti Carrefour Express con il Centro di ascolto del Vicariato Centro Ovest più vicino, il quale effettua la raccolta e la successiva distribuzione. A questo si aggiunge una tessera sconto riservata ai Centri di Ascolto per l'acquisto di derrate destinate alla distribuzione e carnet di buoni sconto da consegnare direttamente agli assistiti per uso privato.



Contatti

Comune di Genova – Municipio 1 Centro Est
<http://www.comune.genova.it/servizi/municipio%20I>

con i cittadini

Vivilo, amalo, adottalo: il verde

Il giardini pubblici e gli spazi verdi sono elementi importanti del patrimonio materiale e sociale del nostro vivere quotidiano. Il progetto nasce dalla necessità di trovare concrete possibilità di recupero e miglioramento del verde municipale in un momento storico caratterizzato da risorse economiche sempre più esigue. Vivere uno spazio, dall'aiuola sotto casa al giardino vero e proprio, farlo diventare parte della propria esistenza "adottandolo" responsabilmente non può che migliorare le modalità di utilizzo e lo stato generale delle nostre città. Vivere gli spazi pubblici correttamente è il primo modo per evitarne il degrado fisico e sociale.



Contatti

Comune di Genova – Municipio 5 Valpolcevera
<http://www.municipio5valpolcevera.comune.genova.it/>
<http://www.comune.genova.it/content/adozionie-affidi-di-aree-verdi>

**GE
NO
VA**
MORE THAN THIS



COMUNE DI GENOVA

il Comune di **Genova** per i cittadini

Orti urbani

Quello degli orti urbani è un fenomeno in crescita: sono infatti occasione non solo per imparare le tecniche di coltivazione ed apprezzare il sapore di un ortaggio coltivato con le proprie mani, ma rappresentano anche un nuovo modo di stare insieme e creare un tessuto sociale più coeso. Al recupero dei territori corrisponde il recupero dell'identità della comunità che abita i luoghi. La vocazione rurale della Valpolcevera è testimoniata dalla presenza di 100 orti urbani. Le richieste sono in aumento così come la richiesta di formazione: periodicamente vengono attivati laboratori dedicati agli ortolani utilizzando la Casetta Ambientale del Municipio nel quartiere Diamante a Bolzaneto.



Contatti

Comune di Genova – Municipio 5 Valpolcevera
<http://www.municipio5valpolcevera.comune.genova.it/>
<http://www.comune.genova.it/content/adozionie-affidi-di-aree-verdi>

con i cittadini

Volontariato Tappugo

Nato nel 2009, prende il nome Ugo dall'istituto scolastico Ugo Foscolo dove è nato, unito all'idea molto "genovese" di "tappullo" ossia il classico lavoretto che risolve tanti piccoli problemi all'interno di una scuola. Il primo volontario è stato un Dirigente Scolastico, che anche dopo il pensionamento, continua ad essere un grande artefice ed animatore di questo gruppo che è coordinato dall'area tecnica del Municipio. Alla squadra, nel corso di questi anni, si sono uniti i genitori degli studenti che hanno frequentato e che frequentano gli istituti della nostra valle, dal nido alle medie, trovando il pieno appoggio ed apprezzamento di tutti i Dirigenti Scolastici. Il progetto si è focalizzato dapprima nella cura del verde per estendersi oggi ad altre attività, quali la coloritura delle aule ed altre piccole manutenzioni. Un bell'esempio è stata la scuola materna "Garrone" di San Quirico rimasta chiusa per un paio di anni a causa di un evento franoso: le risorse economiche disponibili avevano consentito solo il ripristino del danno, ma, grazie ad un generoso dono da parte di una ditta di colori e soprattutto grazie ai volontari, le pareti si sono magicamente rivestite dei colori più allegri e vivaci.



Contatti

Comune di Genova – Municipio 5 Valpolcevera
<http://www.municipio5valpolcevera.comune.genova.it/>
<http://www.comune.genova.it/content/adozionie-affidi-di-aree-verdi>

**GE
NO
VA**

MORE THAN THIS



il Comune di Genova per i cittadini

La pulizia dei rivi partecipata

In tutti i Municipi sono presenti iniziative e proposte nella direzione dell'impegno nel campo della promozione del volontariato relativa alla prevenzione del territorio e alla cura dell'ambiente. In particolare, la pulizia dei torrenti e rivi cittadini è un'attività che si sta sempre di più realizzando con la preziosa collaborazione del volontariato, soprattutto della Protezione Civile, che nei Municipi interessati dispone di volontari formati e di piccole strumentazioni.

Dopo la richiesta di autorizzazione alla discesa in alveo agli uffici competenti, i volontari della Protezione Civile sono in grado di effettuare le operazioni di pulizia dei rivi individuati, attraverso l'adozione di tecniche e procedure operative adeguate, unitamente alla predisposizione della rimozione del materiale risultante a cura dell'azienda dei rifiuti urbani.

Collaborazioni: uffici comunali, Aster, Amiu, tre organizzazioni di volontari della Protezione Civile, composte dalle associazioni V.E.R. Volontari Emergenza Radio, Gruppo Genova e C.V.L. Corpo Volontari Liguria, riunite tra di loro in consorzio.

con i cittadini



GENOVA
MORE THAN THIS

Coloriamo Sanpierdarena

Questo progetto propone, struttura e realizza un lavoro educativo e culturale nella realtà di Sampierdarena. La è assegnata alle scuole, alle associazioni, al teatro Modena come soggetti protagonisti in quel territorio, quotidianamente dedicati a prendersi cura delle attuali forme di convivenza ed ad immaginare quelle possibili future. Nell'intesa che li unisce entrano in campo parole come cittadinanza attiva, responsabilità collettiva, bellezza individuando nella rigenerazione degli spazi pubblici il primo terreno di lavoro comune. Non si tratta di apporre su eventi ed iniziative, è invece un tassello che mira a ricomporre un insieme, che è la visione futura di Sampierdarena nella nostra città. Questa la forza ed anche il limite di questo progetto che vuole contribuire a definire un pensiero comune e a ridefinire la frammentarietà che affligge la visione dei territori e la pratica della socialità. Collaborazioni: Cultura e Turismo, Relazioni con i Municipi, Scuole, Sport e Giovani, Genova Palazzo Ducale Fondazione per la Cultura, Ufficio Scolastico Regionale, Teatro Modena, associazioni, scuole.



Contatti

Comune di Genova - Municipio 6 Medio Ponente
Referente del Consorzio di Protezione Civile: Giuseppe Pinto
g-pinto@libero.it - Referente del Municipio: Martina Godani
mgodani@comune.genova.it
<http://www.comune.genova.it/servizi/municipio%20VI>



Contatti

Comune di Genova – Assessorato alla Legalità e Diritti
<http://www.comune.genova.it/pages/elena-fiorini>



il Comune di **Genova** per i cittadini

Nuovi diritti – Registro Unioni civili

In mancanza di una norma nazionale, constatando la diffusione di legami affettivi che non si concretano o non si possono concretare nell'istituto del matrimonio ma sono comunque caratterizzate da un legame affettivo e da una convivenza stabile e duratura, si è inteso promuovere l'emersione di tale fenomeno ed equiparare le coppie unite civilmente a quelle sposate nel godimento dei benefici e nell'erogazione dei servizi della Civica Amministrazione. Con deliberazione n. 31 del 21 maggio 2013 il Consiglio Comunale di Genova ha approvato il Regolamento sull'istituzione del Registro delle Unioni Civili, attraverso l'iscrizione nel Registro le coppie etero ed omosessuali, in attuazione dei principi di tutela ed eguaglianza sanciti dagli articoli 2 e 3 della Costituzione, vedono tutelata la piena dignità dell'unione civile e la garanzia dell'eguaglianza e della parità tra i cittadini attraverso la modifica di tutti i regolamenti comunali.

con i cittadini



Cittadinanza genovese a minori stranieri

In mancanza di una norma nazionale che preveda la cittadinanza "jus soli" per i minori stranieri nati o cresciuti in Italia ed al fine di promuovere un effettivo inserimento dei minori stranieri nel nostro paese affermando l'idea di una comunità unica ed al contempo plurale in cui le diversità rappresentino una ricchezza il Sindaco e la Giunta si sono impegnati a riconoscere la cittadinanza genovese ai minori stranieri nati in Italia o che siano residenti nel nostro paese da almeno cinque anni. Sarà prevista l'istituzione di una cerimonia pubblica per il conferimento ad una rappresentanza di minori stranieri della cittadinanza genovese.

Inoltre l'impegno vedrà ulteriormente concretizzato attraverso l'adesione ai manifesti e alle campagne nazionali che prevedono il riconoscimento del diritto di cittadinanza ed il Sindaco invierà lettere formali ad Asl, Regione, Università, ufficio scolastico regionale, invitando a non includere la richiesta di cittadinanza italiana come requisito per accedere a concorsi pubblici.



Contatti

Comune di Genova, Assessorato Ufficio Legalità e Diritti
legalitaediritti@comune.genova.it
Servizi Demografici: pcasali@comune.genova.it
<http://www.comune.genova.it/node/13987>



Contatti

Comune di Genova, Assessorato Ufficio Legalità e Diritti
legalitaediritti@comune.genova.it
Servizi Demografici: pcasali@comune.genova.it
<http://www.comune.genova.it/node/13987>



il Comune di Genova per i cittadini

Campagna di comunicazione per i diritti

Il Comune di Genova ha avviato una campagna di comunicazione sui temi dei diritti di cittadinanza e delle Unioni Civili, per rafforzare i valori della cultura della legalità e della promozione dei diritti per tutti. Riconoscere la cittadinanza italiana significa, infatti, verificare la sussistenza di un diritto soggettivo di una persona. Nel corso degli ultimi anni di notevole interesse sono risultate le attribuzioni della cittadinanza soprattutto in relazione all'imponente fenomeno della migrazione di cittadini stranieri. La campagna di comunicazione si propone di portare a conoscenza dei propri cittadini, il regolamento sulle Unioni Civili del Comune di Genova.

In collaborazione con: ANCI adesione a campagna "L'Italia sono anch'io", UNICEF ITALIA e NUOVI PROFILI con adesione alla campagna per la riforma della legge sulla cittadinanza, TAM TAM, uffici comunali (Servizi Demografici, Ufficio Comunicazione, Servizi Informatici).



Contatti

Comune di Genova, Assessorato Ufficio Legalità e Diritti
legalitaediritti@comune.genova.it
Servizi Demografici: pcasali@comune.genova.it
<http://www.comune.genova.it/node/13987>

con i cittadini



Sicurezza partecipata: vicinanza ai cittadini con la mediazione sociale

Sono molte le attività di servizio svolte dalla Polizia Municipale in tema di sicurezza. In particolare, è in corso di sviluppo l'applicazione di tecniche di mediazione sociale: si tratta di uno strumento inserito anche negli articoli 4 e 5 del nuovo regolamento di Polizia Urbana. Avvicinare i vigili ai cittadini è la proposta del nuovo modello di sicurezza urbana, basato non più su una forma di sicurezza passiva affidata a strumenti di controllo a distanza del territorio e ad interventi repressivi, bensì ad una sicurezza partecipata. Lo strumento scelto è quello della mediazione sociale, applicata ai conflitti di vicinato, che consente agli operatori di tornare ad un contatto diretto con gli abitanti del proprio quartiere.

In collaborazione con Municipi, Ambiti Territoriali Sociali, Comunità di San Marcellino Onlus



Contatti

Comune di Genova
<http://www.pmgenova.it/>



il Comune di **Genova** per i cittadini

con i cittadini



Progetto decoro Cimiteri Cittadini

Si sono sviluppate collaborazioni nell'ambito dell'Unità di Progetto Decentramento Funzioni Cimiteriali, grazie anche alla collaborazione costante dei Municipi, con privati cittadini e Associazioni di volontariato, che contribuiscono alla cura del decoro dei cimiteri. Vi sono volontari che prestano la propria opera, sia riuniti in associazioni che come singoli cittadini, a: Staglieno (Associazione Nazionale Alpini di Genova, Associazione onlus per Staglieno) dove i volontari effettuano lavori di pulizia. Montesignano (parrocchiano) - per mantenimento del decoro e nella piccola pulizia degli spazi interni ed esterni il cimitero. N.S. Del Monte (ARCI Confraternita), S. Cosimo di Struppa (sacrestano), Borzoli (fioraio), Nervi 2 (fioraio), per apertura/chiusura cimiteri. Crevari (parroco) controllo funzionamento impianto automatizzato apertura/chiusura cancello, minuta manutenzione, mantenimento in stato di decoro e piccola pulizia degli spazi cimiteriali e locali di servizio. San Giovanni Battista (fioraio) apertura e chiusura e mantenimento in stato di decoro e piccola pulizia degli spazi cimiteriali. Bavari (fioraio) per apertura del cimitero. Si sono inoltre realizzati con successo diversi progetti di inclusione sociale:

- **“Una mano amica nei cimiteri”** progetto per l'inserimento di persone detenute in attività a favore della comunità, provenienti dalla Casa Circondariale di Marassi n. 4 unità, dalla Casa Circondariale di Pontecedimo n. 2 unità (che hanno espletato attività lavorativa dal 22 ottobre 2014 al 31 marzo 2015 rispettivamente presso i cimiteri Staglieno e Rivarolo) e dall'Ufficio di Esecuzione Penale Esterna n. 13 unità (che hanno espletato attività lavorativa dal 22 ottobre 2014 al 18 febbraio 2015 e dal 1 al 31

marzo 2015 presso i cimiteri Castagna, Molassana, Pegli, Prà, Staglieno, Voltri, Nervi3).

- **Misure alternative alla pena** (convenzione con il Tribunale di Genova per l'esecuzione di Lavori di Pubblica Utilità artt. 186/187 Codice della Strada): a Staglieno una persona nel periodo aprile/luglio 2014.

- **IN.CLU.SI:** con Associazioni per workesperience, con inserimento di soggetti fine pena (2 unità presso il Cimitero Torbella in Valpolcevera) nel 2014 per 6 mesi da giugno a dicembre.

- **Progetti di valorizzazione** del cimitero di Staglieno, rivolti soprattutto ai giovani: assegnati contributi provenienti da sponsorizzazioni a 2 associazioni e 1 soggetto privato, con realizzazione di spettacoli, laboratori, performance artistiche e visite guidate.



Contatti

<http://www.comune.genova.it>



COMUNE DI GENOVA

il Comune di **Genova** per i cittadini

Genova accessibile

Il Comune offre una serie di informazioni e servizi sul tema della disabilità e realizza progettualità con la Consulta Comunale per i diritti delle persone con disabilità e per tutta la cittadinanza.

Via Garibaldi accessibile a tutti: la concomitanza della necessità di sostituzione delle reti poste nel sottosuolo, con relativo smontaggio e riposizionamento della pavimentazione in pietra, è stata l'occasione per rendere accessibile la strada che per la presenza dei palazzi storici iscritti ai Rolli è inserita, dalla speciale commissione UNESCO, fra i Patrimoni dell'Umanità. Sono state realizzate una serie di misure di miglioramento della fruibilità della strada, oltre al percorso di accesso a Palazzo Tursi privo di barriere architettoniche e sensoriali.

Collaborazioni: Consulta Comunale per i diritti degli handicappati, uffici ed aziende comunali, Municipio Centro Est, aziende Grandi Utenti, Sovrintendenza per i beni architettonici ed archeologici, C.I.V., privati cittadini

Inoltre, sempre sul tema della disabilità la civica Amministrazione sta elaborando un manuale di progettazione nel quale per ogni argomento verranno elencati i riferimenti normativi, le buone prassi di progettazione e le schede tecniche di rilevazione.

Collaborazioni: Consulta Comunale, uffici comunali, Ordine degli Architetti, Ordine degli ingegneri, Collegio dei Geometri, Dipartimento di Scienze per l'Architettura.



Contatti

<http://www.comune.genova.it>

con i cittadini



Legalità e riqualificazione territoriale

Nell'ambito delle azioni promosse per rafforzare e promuovere la cultura della legalità sono state avviate alcune azioni progettuali finalizzate a promuovere presidi territoriali in grado di attrarre nuovi flussi e frequentazioni che siano di contrasto al degrado fisico e sociale.

Ti porto nei caroggi

Realizzato un piano di azioni nell'ambito del progetto europeo Port et Identité - Porti con l'obiettivo di rafforzare i processi di riqualificazione in atto nel Sestiere della Maddalena e migliorarne la vivibilità.

Sono stati riqualificati alcuni locali da destinare ad iniziative sociali e culturali che rafforzino i processi in atto nel Sestiere, oltre che avviare un percorso comune per la messa a sistema di più azioni progettuali mirate su spazi riconosciuti dalle pratiche socio-culturali e/o intercettati progressivamente. Inoltre il piano prevede la realizzazione di eventi ed azioni che favoriscano una maggior frequentazione quotidiana delle zone come la costruzione di percorsi turistici storico-culturali di pregio e la realizzazione di occasioni di conoscenza e di radicamento nel territorio.

Collaborazioni: la Rete città portuali coordinata dalla Corsica realizzata nell'ambito del Programma di Cooperazione Transfrontaliera Italia-Francia "Marittimo, la Direzione Servizi Civici Legalità e diritti, Ri.genova srl.



Contatti

Ufficio Legalità e Diritti
legalitaediritti@comune.genova.it

biennale PROSSIMITÀ 2014

i promotori



con il contributo di



con il patrocinio di



GENOVA

MORE THAN THIS